ковинске новине

ГОДИНА XXIII 25. СЕПТЕМБАР 1998. БРОЈ 432/1 ЦЕНА: 3 ДИНАРА

У част 80 година од пробоја Солунског фронта

ЧУВАТИ ПРОШЛОСТ И БУДУЋНОСТ

У позоришној сали Дома културе 17. септембра одржана је свечана Академија пред бројним посетиоцима. Организатори су били Подружница потомака и поштовалаца ратника Србије 1912-1918 Ковин, СУБНОР Ковин, Удружење ратних војних старешина Ковин, а помогле су и чланице Актива жена Ковина. Међу присутним гостима били су народни посланик у Скупштини Србије и начелник Јужнобанатског округа, Зоран Николић, као и бројни представници подружница, СУБНОР-а и Удружења ратних војних старешина из Јужнобанатског округа и Смедерева.

давали животе за будућност потомака, ми се данас у слободној и независној земљи поново суочавамо са поткондиреним профашистичким елементима оличеним у сепаратизму и тероризму на Косову. Косово је наша колевка духовног и душевног препорода. Одбрана Косова је у суштини одбрана сваког појединца без чега би живот био немогућ. Зато је неопходно да се сетимо наших предака како су бранили своју отаџбину, како су за њу и њено достојанство гинули, али се народ никада није покорио. Данас је тренутак такав да свако мо´е на достојанствен начин да искаже свој патриотизам и љубав према земљи. Наши храбри припадници МУП-а и Војске Југославије заслужују свако признање и подршку за одбрану Косова, а тиме за одбрану Србије и Југославије, за које су наши преци дали милионе живота. Данас нам је потребно јединство добронамерних родољуба усмерено према одбрани Косова у циљу успостављања мира и заједничког живота свих грађана. На српски народ насрнули су терористи на најсвирепији начин који познаје цивилизован свет. Наше је право да се свим средствима супротставимо сваком тероризму који доводи у питање људску слободу и територијални интегритет наше отаџбине. Због тога и са овог места, дајемо пуну подршку свим др´авним органима и осталим патриотама у овој земљи који на било који начин доприносе сузбијању тероризма на Косову, стварању слободног и заједничког живота који доприносе одбрани наше земље од мешања свестских сила у наше унутрашње односе. Ни по коју цену нећемо дозволити да се остваре планови Ватикана, католицизма и других сила у смислу ликвидирања појединих народа и др´ава. Косово је Србија, Косово је Југославија, Косово је наша отаџбина и зато га морамо бранити и зато ћемо га одбранити. То су нас заду´или својим ´ивотима наши Солунци и остали родољуби, то је наш дуг према потомству и будућности "

Детаљ са свечане академије

На Академији је говорио Начелник Јужнобанатског округа **Зоран Николић.** Сећања на све догађаје, нагласио је он, морају се чувати. Пробојем Солунског фронта дошло је до ослобођења Србије, убрзан је процес распадања Аустроугарске и тиме дат допринос завршетку Првог светског рата. Пробој Солунског фронта за Србију и Црну Гору има судбоносни значај. Храброст Српског народа оставила је неизбрисив траг у историји. Након подсећања на велике догађаје са почетка века, Зоран Николић се присутнима обратио следећим речима:

"Морамо да истакнемо да и поред часне борбе за слободу за коју су преци

- На Академији су додељене награде ученицима Основних школа који су учествовали на конкурсу ликовних и литерарних радова на теме из Првог светског рата. У програму су учествовали Градски хор, Ковински бећари и рецитатори Основне школе "Ђура Јакшић".

Ковинска Подружница ће наградити све учеснике-ђаке који су учесвовали на конкурсу једнодневном екскурзијом која ће се обавити 3. октобра.

Ј. Миленковић

"ПРВИ" БРОЈ

Ово је трећи лик "Ковинских новина". Првих двадесетак бројева штампано је на формату већем од овог сада и мањем од оног претходног.

На промену нас је натерало време у којем живимо. Трошкови штампања и дистрибуције почели су убрзано да се увећавају па нас је то навело да потражимо јефтинија решења. Нашли смо их у новом формату, новом начину припреме, штампања и дистрибуције. Све уз обилату помоћ рачунара, баш како то ново време тражи. У оном што је најважније, бићемо и даље добре, старе "Ковинске новине".

ПРОГРАМ ОБЕЛЕЖАВАЊА ДАНА ОСЛОБОЂЕЊА ОПШТИНЕ

1..ОКТОБАР 1998. год. (ЧЕТВРТАК)

18,00 ОКТОБАРСКИ САЛОН (изложба слика) место : Галерија у Дому културе, коктел

2. ОКТОБАР 1998. год. (ПЕТАК)

10,00 ПОЛАГАЊЕ ВЕНАЦА НА СПОМЕН ОБЕЛЕЖЈА ПАЛИМ БОРЦИМА

11,00 СВЕЧАНА СЕДНИЦА СКУПШТИНЕ ОПШТИНЕ место: Сала позоришта, СВЕЧАНА БЕСЕДА (Лепомир Ивковић, глумац Народног позоришта из Београда), КУЛТУРНО УМЕТНИЧКИ ПРОГРАМ (Градски ансамбл игара и песама из Пожаревца), коктел

3.ОКТОБАР 1998.год. (СУБОТА)

20,00 ВЕЧЕ ОПЕРСКИХ АРИЈА, Сала позоришта

5. ОКТОБАР 1998. (ПОНЕДЕЉАК)

18,00 ХИЛАНДАР У КОВИНУ 1198. до 1998., Галерија у Дому Културе

6. ОКТОБАР 1998. (УТОРАК)

20.00 ПОЗОРИШНА ПРЕДСТАВА "Не могу и нећу да платим!"сала Позоришта

7.ОКТОБАР 1998 (СРЕДА)

19.00 ПРОМОЦИЈА КЊИГЕ

Зигфрида Ленца: "Српска девојка" у издањуКОВ.

Хронологија догађаја око треће школе

НАСТАВЉА СЕ ПО СМЕНАМА

После две недеље рада од почетка школске 1998/99. године, када је по Програму дошло до промене смене, па су ученици О.Ш. "Десанка Максимовић" дошли на наставу у преподневну, ученици Гимназије "Бранко Радичевић" окупили су се испред школе, а затим дошли испред зграде Скупштине општине Ковин. Тражили су пријем код председника Скупштине општине. У његовом одсуству, у име Општинске управе представнике ученика 4. разреда Гимназије - - Марију Фићи и Предрага Ђоцовића примила је заменик секретара, Виолета Јевтовић. После обављеног разговора, пошто су гимназијалци изнели свој став да похађају само преподневну смену, представници ученика су се сагласили да се настава, у складу са Годишњим програмом образовно-васпитног рада Гимназије, одвија по утврђеном распореду смена. Договорено је да се ученици Гимназије за евентуалне тешкоће и објашњења обрате свом директору, а за питања из надлежности Општинске управе Одељењу за јавне службе.

Тог дана, 14. септембра у 14,15 сати, директор школе обавестила је заменика секретара Скупштине општине да се настава у поподневној смени Гимназије не одвија.

Ново окупљање ученика и родитеља испред зграде Гимназије, и ометање наставног процеса О.Ш. "Десанка Максимовић", бележи се 15. септембра, када су ученици и родитељи дошли испред зграде Скупштине општине. Представнике гимназијалаца и њихових родитеља примио је председник општинске Скупштине, Трандафир Јенча.

У свом обраћању, председник Јенча је подсетио на редослед ствари и истакао да је Влада Републике Србије донела Одлуку о оснивању О.Ш. "Десанка Максимовић", која је 24. јуна 1998. уврштена у мрежу школа Републике Србије. У складу са Законом о основној школи и другим подзаконским актима, школски надзорник је донео Решење о одвијању наставног процеса Гимназије и Основне школе у истој згради, у улици Цара Лазара бр. 185, са хоризонталном поделом смена, што значи - мењањем смена. Елаборат о испуњењу услова исто ово утврђује. Школска година је почела несметано. Гимназија "Бранко Радичевић" својим Годишњим програмом образовно-васпитног рада за школску 1998/99. годину, бр. 34898, од 15. септембра, на страни 5. утврђује да се "образовно-васпитни рад одвија у две смене". Време рада прве смене је од 7,30 до 13,35 сати, а друге од 13,00 до 19,05 сати.

Председник Скупштине општине Трандафир Јенча нагласио је да је део обавеза из надлежности Општинске управе и Скупштине, које се односе искључиво на материјалне услове и за те потребе на обезбеђивање финансијских средстава, обезбеђен за све основне и средње школе у Општини. Договорено је тог 15. септембра да председник општинске Скупштине затражи мишљење Министарства просвете о насталим проблемима и истакнутом захтеву, као једином надлежном.

Председник СО Ковин добио је одговор у којем у име Министарства просвете, Одељење Зрењанин, Јужнобанатски округ Панчево, школски надзорник Мр Синиша Ђорђевић наводи: "Годишњим програмом рада О.Ш. "Десанка Максимовић" и Годишњим програмом рада Гимназије "Бранко Радичевић" у Ковину, утврђено је да се образовно-васпитни рад одвија у две смене (на страни 2. Програма Школе и на страни 5. Програма Гимназије). На основу наведеног, МИШЉЕЊА сам да нема никаквих сметњи да се настава у Гимназији "Бранко Радичевић" и О.Ш. "Десанка Максимовић" одвија ПРОМЕНОМ СМЕНА, утврђеном Програмом рада ових школа".

Са дописом Министарства просвете упозната су оба школска одбора и ученици, које је обавестила директор Гимназије. Тог петка, 18. септембра, директор Гимназије је обавестила Општинску управу да су ученици напустили наставу. У понедељак, 21. септембра, гимназијалци су се поново окупили на почетку рада прве смене, када наставу похађају основци. Дочекали су их сви професори и директор Гимназије. Замољени да не ометају рад основцима, ученици Гимназије су напустили зграду. На почетку рада друге смене, дошли су до зграде, али нису ушли на наставу.

Последњу информацију, пре закључивања листа, добили смо из Општинске управе: Школски надзорник, Мр Синиша Ђорђевић, посетио је Гимназију и приликом боравка у Ковину изјавио следеће саопштење:

" Дана 22. септембра 1998. извршен је преглед Гимназије "Бранко Радичевић" у Ковину од стране просветног надзорника Министарства просвете, Синише Ђорђевића. На данашњем састанку са директорком школе и директором новооснноване основне школе "Десанка Максимовић", донети су следећи закључци: Прво, да се одржи састанак са представницима СО Ковин, а у вези са насталим проблемом око похађања наставе ученика гимназије и основне школе по сменама; друго, да се одржи седница наставничког већа Гимназије "Бранко Радичевић" ; треће, да се одрже родитељски састанци по разредима у Гимназији. Четврто, да се ученици и родитељи обавесте, преко средстава јавног информисања, конкретно таласа Радио Ковина и да се обавести Министарство просвете РС и министар Јово Тодоровић о предузетим мерама, а у циљу нормалног организовања наставе по сменама у обема школама.

Одлуком Владе Републике Србије министар просвете донео је решење о формирању нове основне школе у Ковину. Новооснована школа у садашњем тренутку ради у згради Гимназије, јер је то једино оправдано решење, које је могуће наћи у овом тренутку. Обавеза предстоји да се изгради нова школска зграда, али дотле, настава ће се одржавати у згради Гимназије. Рад се организује по сменама, смене трају по петнаест дана. Овим путем желим да обавестим родитеље и ученике Гимназије да се настава организује, закључно са 25. септембром, у поподневној смени, од 28. настава се две недеље одржава у преподневној смени, па у поподневној и тако даље до краја школске године, " саопштио је приликом боравка у Ковину Школски надзорник Мр Синиша Ђорђевић.

Л Богданов

Развој школства у Ковину

У ЦИЉУ САГЛЕДАВАЊА ЈЕДНЕ ИСТИНЕ

У Ковину су после Другог светског рата изграђене две школске зграде у које су се уселиле: прва средња школа у граду (Пољопривредна школа) и Гимназија "Бранко Радичевић". Прва се уселила 1964., а друга 1972.године. Обе су основане и покренуте у различитим временским периодима: Пољопривредна 1961.године која је као подстанар Основне школе "Јован Јовановић Змај" деловала пуних три године(1961-- до 1964.) и Гимназија "Бранко Радичевић" која је непуних осам година (1964 до 1972) обављала своју наставу у поподневним сатима Пољопривредне школе.

Гимназија "Бранко Радичевић " се из године у годину развијала и јавила се потреба за изградњом једне нове школске зграе која би поред ученика Гимназије прихватила у поподневној смени ученике основних школа Ковина. На тај начин би се, пре свега, растеретила Основна школа "Ђура Јакшић" која је имала преко хиљаду ученика и три смене (преподневну, међу смену и поподневну).

Заведен је месни самодопринос и грађани Ковина су се изјаснили да желе да учествују у таквом једном корисном подухвату. Писац ових редова обишао је својевремено Радничку улицу у Ковину и анкетирао грађане који су се својим потписом изјаснили да су сагласни са изградњом нове школске зграде. Делегација из Ковина отишла је у Обреновац да погледа ОСновну школу "Посавски партизани" доневши у Ковин пројекат те школе. Међутим, Грађевинско предузеће "Рад" из Београда коме је била поверена изградња школе користило је свој пројекат.

Радови на изградњи школе отпочели су новембра 1970.године, а завршени су марта 1972.године. До краја месеца Гимназија се уселила у нову (своју) зграду. Нико више у Ковину није покретао, ни спомињао ученике основних школа. Прошло је скоро три деценије када је то питање поново оживело, постало чак и проблем становника Ковина. Тражи се најбоље, најцелисходније и најприхватљивије решење: да сви буду задовољни и нико не буде оштећен.

Две постојеће основне школе у Ковину изградила је Аустро Угарска, док су две средње школе (Пољопривредна и Гимназија) изграђене после Другог светског рата. Основне школе доживеле су једну радикалну адаптацију и раде у две смене, док су поменуте средње школе добрим делом неискоришћене.

Живимо у времену када смо принуђени да штедимо, али и да пружимо деци Ковина, бар прибли´но подједнаке услове рада.

Богдан Брашковић

На почетку школске године

НЕЗАБОРАВНИ ТРЕНУЦИ

У свих десет основних школа улазак првака у школу обележен је традиционалним програмима добродошлице.Пригодни програм и поклони дати су и првој генерацији новооснноване школе у Ковину.Треба поменути да је то после нешто више од једног века, прва новооснована школа у нашој Општини.

Према подацима које смо добили од заменика секретара Скупштине Виолете Јевтовић Вујичин , обезбеђени су сви услови за почетак рада свих основних и средњих школа на територији Општине. Укупно од десет основних школа наставу у ни´им и вишим тазредима похађаће 4003 ученика. Ове школске године у први разред пошло је 489 ученика . У свим школама настава се одвија у преподневној смени сем у школама из Ковина . Поред редовних одељења ове школске године раде комбинована одељења у Малом Бабаништу која припадају ОШ " Ј.Ј.Змај" у којима има десет ученика у одељењу од првог до трећег разреда и девет ученика у одељењу од другог до четвртог разреда. Комбиновано одељење има и ОШ " Ђура Филиповић " у Скореновачком риту где у једном одељењу наставу похађају десет ученика од првог до четвртог разреда , док ОШ " Паја Марковић " на Чардаку има једно комбиновано одељење од првог до трећег разреда са 18 ученика и по једно одељење другог и четвртог разреда . Специјално одељење за децу ометену у развоју има само ОШ " Ђура Јакшић " са 23 ученика .

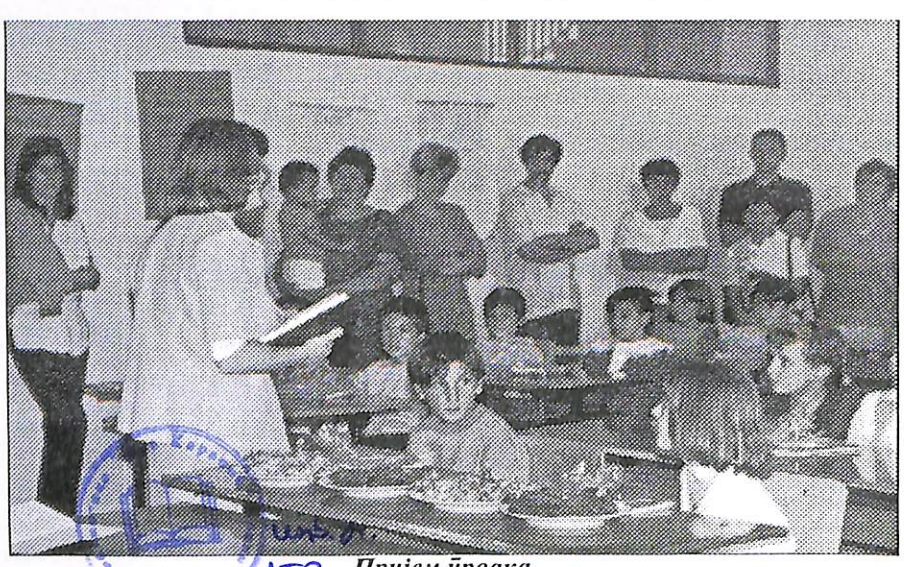

Пријем ӣрвака

После другог пријемног рока у Гимназију уписало се у први разред 128 ученика и 8 ванредних, а ову средњу школу похађа укуоно 424 средњошколаца. У Пољопривредној школи уписано је 112 нових ученика а укупно у свим разредима има 280 ђака.

Л Богданов

Седница Извршног одбора СО

ПУНО ПОСЛА ЗА ОПШТИНСКУ ВЛАДУ

• Пооштрени услови испоруке и плаћања природног гаса, које је поставио НИС Гас, нашли су се на седници општинске владе

На обимном дневном реду седнице било је речи и о информацији о радном времену угоститељских објеката, као и наплати комуналне таксе за коришћење летњих башти.

Размотрена је и информација о обављеној жетви у откупу пшенице на подручју општине, а на дневном реду нашао се и уговор о закупу постројења у енергани Шећеране за грејање града. Наиме, већ сада је познато да ће ковинска фабрика наредну кампању одрадити на мазут, што значи да јој гас неће бити испоручиван. Међутим, тај енергент је потребан за рад топлодалековода ,односно грејање станова и пословног простора прикопчаног за градски грејни систем.Да би, дакле,грејање Ковина ушло у биланс потрошње природног гаса неопходно је сачинити уговор о коришћењу енергане којим би се прецизирала права и обавезе између комуналног предузећа, Шећеране и осталих учесника у овом послу.

Са седнице је још једном упућен позив грађанима и правним лицима који дугују за грејање да тај дуг што пре измире-услови испоруке гаса,наиме,ове су године веома строги и није искључено да ће доћи и до оних најнепријатнијих ситуација да се због ду´ника искључују целе зграде.

Пред члановима одбора нашла се и информација о обављеној ´етви пшенице на подручју ковинске општине.Велимир Рађеновић је остале чланове Одбора информисао о дан раније одржаном састанку Штаба за праћење радова у пољопривреди и Одбора за аграр при Скупштини и са тамо изреченим захтевима да Ковин посете челни људи министарства за пољопривреду, Србијавода и Електродистрибуције.

Преседник Скупштине,-Трандафир Јенча,подсетио је и да на нивоу аграра у општини нема довољно спремности да седне и договори око многих ва´них питања. По његовим речима некоме очигледно одговара оваква ситуација"ни на небу ни на земљи".

Један од закључака на ову тему је и да се активира Комисија која треба да предложи начин оргаанизовања пољопривреде у ковинској општини.

Д.Р.

Основан општински одбор Војвођанског покрета

ЗА НОВУ АУТОНОМИЈУ

У Ковину је основан Општински одбор Војвођанског покрета, савеза политичких странака, нестраначких организација и појединаца. Приступнице је потписало педесетак грађана из ковина и општинских насеља. У складу са Статутом, Општински одбор чине непосредни грађани, грађани који нису чланови Војвођанског покрета, политичких странака - чланица, али желе да сарађују. Општински одбор Војвођанског покрета - Ковин изабран је у сатаву: **Ђура Владисављев, Стојан Живанов, др. Драган Бјелица, Никола Вујасиновић, Јован Илић, др. Ђура Лазаров, Мирко Ракић и Зоран Олаћи.** Координатор, до избора председника, потпредседника или секретара, биће Ђура Владисављев из Баваништа.

О томе шта је, зашто и како се организује Војвођански покрет, на овом скупу 18. септембра у Ковину, говорили су чланови Извршног одбора др. **Мирослав Илић, Станимир Лазић и Бранимир Андрић.** Из излагања и одговора на питања присутних могло се закључити да Војвођански покрет сматра себе "другачијом странком" од свих других које се залажу за аутономију Војводине. За ову стран реч аутономија значи захтев да се уставом гарантује територијална, политичка, законодавна , културна и економска аутономија Војводине у саставу демократске државе Србије и Југославије.

Л. Богданов

Ковинска општина прикупља помоћ за Косово и Метохију

ЗА ЈУЖНУ ПОКРАЈИНУ

Социјалистичка партија Србије на територији Општине Ковин, на иницијативу Главног одбора и савета младих социјалиста, укључила се у акцију прикупљања хуманитарне помоћи за угрожено становништво у јужној Српској покрајни .

О току акције, председник Општинског одбора СПС-а Ковин, **Драган Николић** је рекао:

-"Заједно с грађанима и привредом, Општина Ковин прикупила је четири шлепера хуманитарне помоћи и то грађевински материјал, прехрамбене намирнице, средства за хигијену и остала неопходна средства угро´еном становништву на територији Косова и Метохије.

СПС и Општински одбор ће и даље наставити са прикупљањем помоћи према програму нашег Главног одбора у координацији са Владом Републике Србије и хуманитарна помоћ ће бити достављена на ону диспозицију како то буде одредила Влада Републике Србије ."

Драган Николић је овом приликом додао да ће помоћ бити пружена и припадницима ОУП- а који су се истакли у борби против тероризма на Косову, као и породицама пострадалих припадника ОУП . Општинска организација ће се и даље залагати да се испоштује Устав Савезне Републике Југославије, Устав Србије и сви закони.

Од држвних органа ће се захтевати да искористе своја овлашћења у борби против свих облика криминала који подривају економски поредак наше земље.

Сви који желе да пруже помоћ становништву на Косову и Метохији, могу се јавити Општинском одбору СПС а у Ковину, секретару Општинског одбора Радовану Вукосављевићу-.

Прва се апелу одазвла ковинска Циглана која ће на Космет послати шлепер блокова . Циглана из Баваништа даће 10.000 цигли, а по тону брашна дају ковинска Слога , Комуналац, Ратарство, Рудник, књи´ара Нис , Подунавље, Угоститељство Дунав, млин и Силос.Биље из Баништа даје чајеве у вредности од 2.500 динара а Напредак у истој вредности даје тестенине. Југопревоз, Алпис, Прва и Друга Месна заједница, Пилана , Фарма Гуми, Приватно предузеће Статик , Приватно предузеће Мива, Пролетер и Геоплан прилажу по 2.500 динара.

На основу закључка председништва Савеза синдиката Војводине, о упућивању новчане помоћи колегама у већима синдиката на Косову и Метохији, Општинско веће СС Ковин укључило се у акцију. Из ковинског Већа на збирни рачун уплаћено је 1.000 динара, а помоћ је дистрибуирана из централе у Новом Саду.

Ј.МИЛЕНКОВИЋ

Из рада Југословенске левице

ГЛАВНИ ЗАДАТАК-ОЧУВАЊЕ СТАБИЛНОСТИ

Савезна република Југославија је у опасности да буде дестабилизована и то:

-територијално-преко Косова и Метохије

-политички- преко партија деснице из Београда и Подгорице

-медијски- путем средстава јавног информисања која излазе у Југославији а плаћена су од стране западних сила

-и економски- држањем спољњег зида санкција и претњом новим санкцијама.

За ЈУЛ то значи што хитније предузимање свих потребних мера како би се очувао интергитет земље.

Такав је став на једној од последњих седница заузео и Биро Окружног одбора ЈУЛ Панчево,утврдивши конкретне задатке и рокове до којих се они морају обавити. Активност чланова Југословенске левице у Јужном Банату биће сконцентрисана првенствено на процену политичке ситуације у сопственој средини, израду програма рада за округ и општине и јачање фронта левих и патриотских снага.

Секретаријат ОО ЈУЛ Ковин упознаће се са ставовима Бироа до краја овог месеца и утврдити конкретне задатке које ће реализовати преко већ формираних комисија.

За Општински одбор кочница у раду,али и ширењу мреже био је и недостатак просторија. Коначно је то питање решено отварањем канцеларије у хотелу Војводина,у којој ће три пута недељно(за сада) дежурати у поподневним сатима секретар ОО ЈУЛа суботом пре подне, председник или потпредседници.

У периоду који предстоји, у општини Ковин ЈУЛ ће завршити и ширење мреже на сва насељена места,пошто месни одбори још нису конституисани у Плочици, Делиблату, Мраморку и Малом Баваништу.У складу са програмском оријентацијом и израженом потребом и жељом бројних симпатизера из ових места,ово ће се сматрати примарним задатком.

В.Ж.

У пуном јеку јесењи радови у аграру

СУША ПРЕПОЛОВИЛА ЛЕТИНУ

• Подбацили сви усеви а највише соја и меркантилни кукуруз • Жетва сунцокрета и соје у току, ускоро почиње вађење репе и сетва пшенице

Дуготрајна суша ,два месеца усеви у атарима ковинске општине нису добили ни кап кише, скоро да је преполовила овогодишњи род соје и меркатилног кукуруза, а подбачај је евидентан и код шећерне репе и сунцокрета.

Без обзира који је сектор у питању, суша је у просеку проузроковала штету у размери од 40-60% , стим да је штета мање изражена на парцелама на којима је примењена пуна технологија.Нешто мањи проценат оштећења је на усевима на доњој тераси.Када је у питању меркантилни кукутуз, осим суше, енормне штете на појединим локалитетима , посебно на приватним кукурузиштима , проузроковала је кукурузна златица. Конкретно тамо где је кукуруз сејан на кукуруз,дакле у монокултури,амбари ће остати празни што је још једно упзорење да у наредној сетви треба водити рачуна о поштовању плодореда,јединoм начину борбе протоив кукурузне златице.

Од пољопривредних радова, актуелна је жетва сунцокрета и соје, али иприпрема земљишта за сетву пшенице и озимог јечма.Први жетвени резултати указују да се са преко три хиљаде хектара под сунцокретом, може очекивати просечан род од око две тоне по хектару, а када је соја у питању,са приближно истих површина очекује се принос од 1200-1500кг по хектару.До закључења овог издања Ковинских новина,сунцокрет је овршен са 1100 хектара а соја са 750 хектара.Почела је и сетва уљане репице а за десетак дана требало би да почне и сетва пшенице на преко десет хиљада хектара,колико је планирано да се засеје на друштвеном и приватном сектору. Предузећа која имају сточарство, завршили су припрему силаже.Тешка механизација ангажована је на дубоком орању а у току је припрема механизације за почетак вађења шећерне репе и за бербу меркатилног кукуруза. Што се тиче висине штета које је произроквала дуготрајна суша, Комисија коју су формирали општински Штаб за праћење радова у пољопривреди и Савет за пољопривреду, приводе крају активности на утврђивању чињеничног стања,како на друштвеном тако и на приватном сектору и права процена биће позната за десетак дана.

Ј. Човић

Почиње овогодишња кампања

МАЛО РЕПЕ-МАЛО ШЕЋЕРА

• У најбољем случају ковинска шећерана би у овогодишњој кампањи могла да преради око десет хиљада вагона репе

Како сада ствари стоје, ковинска шећерана би овогодишњу кампању требало да почне крајем септембра .

-Уколико не буде непредвиђених околности, потпаљивање кречне пећи обавићемо 29. септембра а 1. октобра отворићемо фабричке капије за пријем шећерне репе - истиче **Владимир Милојевић** , директор ковинске шећеране.

Резање репе и производња овогодишњег шећера очекују се првих дана октобра . Са нешто више од три хиљаде хектара под шећерном репом и уз просечан принос од око три вагона по хектар, ковинска шећерана би за 20 до 25 дана октобра требало да преради око 10.000 вагона шећерне репе.

Последње анализе показују да је проценат шећера у репи солидан. Дигестија се креће од 14 до 16%, међутим, због дуготрајне суше корен није достигао жељену величину па је принос испод очекивања, мање је за вагон до вагон и по по хектару.

Уз максималну искоришћеност, ковинска шећерана би у овогодишњој кампањи могла да произведе мање од хиљаду вагона квалитетног шећера .Јасно је да са овом количином фабрика неће моћи да покрије ни основне трошкове откупа репе, зато су очи запослених у овом колективу с правом упрте према иностранству и страном капиталу.

Додатни зид према нашој земљи успорио је, а могло би се рећи и потпуно прекинуо наставак прилива страног капитала из енглеске брокерске фирме "Ман" и холандске компаније "Косун". Наиме, од уговорених пет , у ковинску шећерану ове фирме су до сада пласирале само један милион динара. Без ових средстава тешко да ће ковинска шећерана испливати, тим пре ако се зна да је прошлу годину завршила са губиткомод дванаест милиона динара.

Ј: Човић

DDOR ·NOVI SAD·
Osiguranje koje traje !

Ковински опекари спремни за нови век

У МОДЕРНИЗАЦИЈУ УЛОЖЕНО ПЕТ МИЛИОНА

• Преласком са угља на гас , Наша слога обезбедила повећање обима и квалитета производње са 20%

Ковински опекари веома успешно се носе са изузетно отежаним условима привређивања, са проблемима у којима се већ подуже наша земља налази али и са све израженијим диспаритетом цена опекарских производа. Наша слога је, могло би се рећи, једина светла страна наше привреде а по свој прилици да ће такав статус задржати и наредних година.

Услови привређивања су тешки и сложени. Улажемо велике напоре како би смо побољшали, односно олакшали услове рада, тиме и подигли ниво и квалитет наших производа. У том правцу иду све наше активности, мислим на инвестиционе .Прешли смо са угља на гас и на тај начин обезбедили да већ идуће године у старом погону повећамо обим производње и квалитет за 20 %.

Преко пет милиона динара уложили смо у обанвљање модернизацију постојећих призводних капацитета. Ова средства обезбедили смо из сопствене акумулације и то у последње три године. Уколико желимо, а желимо да опстанемо на тржишту и да задр´имо па и побољшамо стандард запослених, морамо наставити са улагањима у модернизацију опреме. У том контексу, осим преласка на гас, набавили смо и један резаћи сто ,који ће смањити утрошак глине и енергије", истиче **Костадин Станковић**, директор "Наше слоге".

Како је гас као основни енергент двоструко скупљи, "Наша слога"је приморана да ово поскупљење колико толико угради у цене својих производа, што значи да ће опекарски производи поскупети.

Финансијска ситуација је на задовољавајућем нивоу и како нам је рекао господин Станковић, у поређењу са прошлом годином када је "Наша слога" имала остатак дохотка 1.300.000 динара, крај ове године ковински опекари могли би да са двоструко већим остатком дохотка. Наша слога има стошездесет стално запослених али у сезони опекарске производње ангажује већи број сезонаца. Стандард запослених у поређењу са осталим делом ковинске привреде, могло би се рећи да је одличан, а руководство овог колектива најављује и даље побољшање стандарда својих радника

Ј.Човић

Укратко

ПРОЛЕТЕР ПОТРАЖУЈЕ ДВА МИЛИОНА

Ковински молеро-фарбари и антикорозивци обзиром на укупну ситуациј,могло би се рећи да имају посла преко главе. Нажалост,до зарађеног новца тешко се долази,-дакле наплата је веома лоша. Тренутно Пролетер потражује преко два милиона динара и са овим средствима би могао да регулише заостала дуговања према својим радницима. Нередовност у исплати зарада свакако је један од главних узрока опадања радног морала Пролетерових радника али и повећању одсутних са посла због боловања. Тренутно највећи број радника анга´ован је на пословима ремонта панчевачке Петрохемије.

МАЊЕ ПОСЛА ЗА КОВИНСКЕ ГРАЂЕВИНАРЕ

Већина Пионирових радника ангажовани су на блоку 78 у Ковину, конкретно на ламелама у центру Ковина, затим на градилиштима у смедеревском Желвозу и на пошти у Скореновцу.

У последње време примтно је смањење обима послова тако да је тренутно радно ангажовано 70-80% запослених.

Ових дана Пионир ће обележити дан свог оснивања.

У ЗВЕЗДИ ПО СТАРОМ

Кад је у питању обим производње, промена нема,а промена нема ни када је у питању потражња тржишта. Осим за потребе домаћег тржишта, Звездини производи тренутно имају пређу само у Македонији. Ковински арматураши очекују да ће у догледно време уговорити значајне послове за потребе тржишта Републике Српске, а Звезда не одустаје и од изласка на страно тржиште.Тренутно Звезда ради са 70% капацитета.

СИЛОС СПРЕМАН ЗА ПРИЈЕМ КУКУРУЗА

Комбинатов силос спреман је да ускладишти око 400 вагона овогодишњег рода кукуруза. Како нам је рекао **Драгољуб Шарановић**, директор ДД-"СИЛОС", ово су оптималне количине, већи део кукуруза, приватног,-завршиће у амбарима, а део, друштвеног биће усмерен за подмиривање пређашњих трошкова пољопривредних предузећа.

БРАНИЦИ ЗА РС

Ковински "Утва-силоси" на путу су да уговоре производњу браника за путеве за потребе Републике Српске.-Тренутно није позната вредност овог посла, а што се тиче осталих производних капацитета, најупосленији је програм за производњу шавних цеви. Програм хладно ваљаних профила ради према захтеву тржишта,а веће ангажовање овог програма зависи од потреба земунског Змаја. Смањен је и обим производње силоса за потребе пољопривреде.

НЕОПХОДНА ПОМОЋ

Са последње седнице општинског Штаба за праћење радова у пољопривреди и Савета за пољопривреду, упућен је захтев друштвеним предузећима и другим надлежним чиниоцима да помогну земљорадничким задругама у остваривању статусних права. Посебно је указано на што хитније решавање имовинско-правних односа између ковинске Слоге и ковинске ЗЗ.

Ј.Човић

Повртарство помаже ратарству да преживи

КОРНИШОНИ УНОСНИЈИ ОД КУКУРУЗА

• Највише захваљујући орјентацији на производњу повтарских култура, скореновачко Ратарство успело да опстане

• Сарадња са Данцима повратила стање механизованости

Када је комплетна пољопривреда друштвеног и приватног сектора, буквално речено на коленима. Ратарство из Скореновца је једно од ретких пољопривредних предузећа за које се мо´е рећи да се још увек успешно носи са нагоминалим тешкоћама. По многим економским и не само економским, параметрима, Ратарство је најбоље стојеће предузеће у оквиру ПИК а Ковин.

За разлику од многих других који су се махом ослонили искључиво на ратарску производњу, ретко и на већ пресахле сточарске капацитете овај колектив се окренуо и производњи повртарских култура. Паприка, парадајз ,корнишони и друге повртарске културе, али и овчарство, а ратарство има 326,оваца, омогућили су овом колективу да преживи. Ратарство је, за разлику од других, учинило и значајан помак по питању занављања механизације, а то је учуњено не само у сарадњи са Владом Републике Србије већ кроз обезбеђење прилива старног капитала .Извозом кукуруза кокичара Ратарство је обезбедило пар трактора, а у том правцу и надаље ће се наставити сарадња са Данцима .

Од послова у аграру тренутно је актуелна жетва соје и сунцокрета, припрема земљишта за сетву пшенице, припрема механизације за вађење репе и бербу меркантилног кукуруза али и дубоко орање.

-Жетву соје обавили смо на 200 до 345 хектара. Принос је због дуготрајне суше преполовљен и креће се око 1300 кг по ха. Почели смо и жетву сунцокрета од 115 ха оврли смо 40 хектара а принос је солидан, креће се око 2500 килограма по хектару. Дубоко орање завршили смо на 230 хектара, за пар дана почињемо вађење шећерне репе на 95 ха и сетву пшенице на 367 хектара. Касније нам предстоји берба меркантилног кукутуза на 185, кокичара на 77 и семенског кукуруза на 60 хектара - каже **Велимир Рађеновић** , директор Ратарсва.

Ј. Човић

Последице дуготрајних суша

АМБАРИ ПОЛУПРАЗНИ

Стручњаци пољопривредне станице Ковин на основу увида у стање на терену урадили су орјентациону процену штета које је усевима у атарима ковинске општине причинила дуготрајна суша.

Процењује се штета код кукуруза 50 до 60%, соје 60 до70%, сунцокрета40 до 50%, шећерне репе 40 до 45%, луцерке 35%, крмног биља 35 до 40%, лекевитог биља40 до 50%, воћа и винове лозе за 40 до 45%.

Штете на усевима су велике, пољопривредни произвођачи су веома забринути, стога предлажемо Извршном одбору СОКовин да формира стручну комисију за процену штета на усевима у општини Ковин за 1998. годину и да се суша на нашем подручју прогласи као елементарна непогода, каже се у допису Пољопривредне станице.

Ј. Човић

"Исхрана" Смедерево

КВАЛИТЕТ ОВЕНЧАН МЕДАЉАМА

У Новом Саду је завршен вишеструко јубиларни јесењи интернационални сајам,између осталог и 35. сајам пољопривреде. За смедеревску "Исхрану" била је то још једна манифестација квалитета и успешности.Стручни жири је оцењивао 19 различитих производа и свих 19 је награђено.

Четири производа добила су високозлатне медаље,9 је добило златне,4 сребрне и 2 бронзане.

Оно што је посебно значајно је да је изложено највише производа и освојено највише појединачних награда.То је обезбедило и велики Сребрни шампионски пехар за широк асортиман и висок квалитет производа велике нутритивне вредности.

Квалитет производа оцењивала је Комисија састављена од стручњака из Завода за жито из Новог Сада и Републичког министарства за пољопривреду.**В.Ж.**

Електровојводина

НОВА ИСКЉУЧЕЊА ДУЖНИКА

- **Уз октобарски рачун, прелазак на зимску тарифу**
- **Завршена расвета, у току ремонти**

Када су почетком године стигли први спискови са налозима за искључење струје великим дужницима, посебно у категорији "домаћинство", акцију електричари нису ни прекидали.

-Ми потрошаче, нередовне платише, стално искључујемо са једном екипом која је уједно и контролна екипа. Увек бирамо оне са највећим дугом и то никако нећемо ни престајати. Али, пошто су у међувремену нарасла дуговања већег броја потрошача, половином септембра стигао је нови списак дужника са налозима за масовну акцију обуставе струје. Реч је о онима који имају велике обавезе закључно са 31. јулом. Само у Ковину, на списку је 265 потрошача - каже **Јован Илић**, шеф испоставе.

Искључења струје електричари су најпре обавили у Ковину, а затим и у свим насељеним местима дистрибутивног подручја. Ова проблематика посебно добија на тежини сада, уочи почетка грејне сезоне, јер доста је и оних који струју користе као основни или додатни енергент, а дуг нису измирили и прети им обустава.

Електродистрибуција акцију сече струје обавља врло ригорозно, сходно налогу Централе у Панчеву. Велики дужници биће искључени бз изузетка, уколико не измире обавезе, а дистрибутер очигледно, још једном, покушава да најнепопуларнијом мером сведе рачуне на прагу хладнијих дана, али и заштити оне који струју плаћају на време и редовно.

Од 1. октобра следи ново очитавање утрошка, за период август-септембар, а обрачун ће значити и прелазак са летње на зимску тарифу, о чему ће детаљи бити познати у октобру.

Овог месеца завршен је једини овогодишњи циклус замене сијалица и послова везаних за улично осветљење. Уз то, упоредо са радовима на изградњи нове НН мреже у пословном Блоку 116, на том простору урађена је расвета и обновљена постојећа.

- И део расвете која иде од Шећеране ка магистрали, прихватићемо ових дана на дистрибутивну мрежу, да се више не би напајала од Шећеране, јер ту има проблема, час то сија, час не- каже **Илић**.

Такође, обављени су радови на високој расвети, поправка на појединим местима у граду, а електричари обављају и проверу рефлектора на транзитном правцу код Шећеране, како би омогућили безбедне услове за потребе возила која ће саобраћати у кампањи.

- Једини семафор на нашем подручју је онај у Баваништу, код школе. Ми не одржавамо то, али у разговору са колегама из "Војводинапута" саопштено нам је да су они задужени само за светлећу сигнализацију на подручју Панчева. Тако смо ми требовали потребне сијалице, плус посебну врсту за означавање пешачког прелаза, то није проблематично заменити- додао је **Јован Илић**.

Најважније је, слажу се сви, да тако једноставна замена светла на опасној кривини у Баваништу не мора, зарад формалности, да чека на преговоре о надлежности. Овога пута, ковински електричари урадили су, једноставно, оно што је било потребно.

Н.Маодуш

Земљорадника задруга Мраморак

У ИНТЕРЕСУ ЧЛАНОВА

У Мраморку, последњих десет година нису постојали изграђени кооперативни односи, ниједна форма сарадње ни бриге о произвођачима.

Данас пољопривредни произвођачи имају велики ослонац у Задрузи посредством које могу себи да опбезбеде све од осигурања услова, сточног фонда до пласмана производа.

Жетва пшенице успешно је завршена, а све понуђене количине овог усева које су лагероване у ковинском и делиблатском силосу биће продате или усмерене по договору са задругаругарима. Имајући у виду да су соја и сунцокрет због суше подбацили, а кукуруз ће дати мањи род због суше или златице, у наредној производној години Задруга ће највећи део својих површина определити за сетву стрних жита, лекобитог и индустријског биља. У том смислу припреме су у току. Већ су сада обезбеђене све потребне количине квалитетног семена пшенице, која ће се платити меркантилном пшеницом. Са свим потребним стручњацима у сарадњи, Задруга ће покушати да своје чланове усмери на гајење лековитог биља и дувана, као и других индустријских култура. Водиће бригу и о обезбеђењу репроматеријала за предстојеће јесење радове.

Л.Б.

ИЗ ЦРКВЕНОГ КАЛЕНДАРА СПЦ

КРСТОВДАН

Крстовдан се празнује за успомену на два догађаја у вези са Часним Крстом Христовим: прво проналазак Часног Крста на Голготи, и друго, повратак Часног Крста из Персије опет у Јерусалим. Обилазећи Свету Земљу, света Царица Јелена намисли да потра´и Часни Крст Христов. Неки старац Јеврејин, Јуда, једини је знао место где се крст налазио , па присиљен од царице изјави да је Крст закопан под храмом Венериним, кога поди´е на Голготи цар Адријан. Царица нареди те порушише тај идолски храм, па копајући у дубину нађоше три крста. Док царица беше у недоумици како да распозна Крст Христов, пролазише мимо тог места пратња са мртвацем . Тада патријарх Макарије рече да међу на мртваца редом по један крст. Кад метнуше први и други крст, мртвац ле´аше непомично. А кад ставише на њ трећи крст, мртвац оживи. По том познаше да је то Часни и животворни Крст Христов. Метнуше га потом на једну болесну жену и жена оздрави. Тада патријарх уздигне Крст да га сав народ види, а народ са сузама певаше: Господе помилуј!

Царица Јелена направи ковчег од сребра и положи у њ Часни Крст. Доцније, Цар Хозрој , освојивши Јерусалим, одведе нови народ у ропство и однесе Крст Господњи у Персију. У Персији Крст је ле ао 14 година. Године 628. Цар Грчки Ираклије победи Хазроја и са славом поврати Крст у Јерусалим, на радост и утеху целог Хришћанског света.

припрема: протојереј , Миле Вуловић, дипл. теолог

Укратко

УСПЕШНА АКЦИЈА

Добровољни даваоци крви из Ковина одазвали су се позиву и дали нове количине драгоцене течности. На прву акцију ове јесени, одазвало се 112 давалаца а после уобичајеног детаљног лекарског прегледа крв је дало 102 даваоца.

Помоћ посебним категоријама

Општинка организација Црвеног крста извршила је деобу хуманитарне помоћи за избеглице посебних категорија. Према критеријумима Комесаријата и стању на терену уочава се да је знатно умањена помоћ. За деобу је стигло око 200 пакета намењених најмлађој деци , болесним и старијим особама од 65 година. Недеља борбе против туберкулозе

Низом предавања, посебним часовима у школама, посетама болесним од туберкулозе, општински Црвени крст је обележио Недељу борбе протиов туберкулозе. Како је познато, ова болест се у нас враћа на шта указује већ сада велики проценат грађана који су оболели.

Л.Богданов

"СТАРАЦ" МЕЂУ СТАРИНАМА

У поплави аутомобила старијих од једне деценије пажњу Ковинаца привлачи последњих дана "Опел-Олимпија" произведен пре скоро пола века.Носи регистарску ознаку која почиње са- ПА. Власништво је **Властимира Калиновића**,а до њега је дошао почетком осамдесетих. Наш суграђанин имао је намеру да га вози пар година,а потом прода. Међутим, испоставило се да су се у међувремену мењали аутомобили новијих година израде и модернијег дизајна,али је Олимпија-трајала. После пар интервенција и ситнијих дотеривања,Опел с половине овог века је поново регистрован и пуштен у саобраћај.

Заовољство да уживају у дизајну овог времешног "господина" имају за сада само Ковинци. Но, Калиновић каже, ускоро ће кренути и на дужже стазе.Ауто је поуздан,а не спада у велике потрошаче,свега 8 литара на 100 километара.

О претходним власницима "Опел-Олимпије" једино је познато да је први био -смедеревски "Сартид".1952.године у "Олимпији" се возио директор овог металског комплекса.

В.Ж

Са изложбе " Кинеске уметничке фотографије и предмети од стакла

КИНА СТАРА И МЛАДА

Тридесетак уметничких фотографија великог формата почетком септембра истински је окупирало пажњу бројних посетилаца изложбе.Лепо урађене, бирани мотиви, само су потврда величанственог доприноса Кине цивилизацији човечанства.

Можда баш не Кина на длану -али прва слика на изложби предстсвља фотографију Кинеског зида који се пробија кроз маглу.Следили су необични предели са Тибета, традицијом и споменицима културе .

О културном благу које је остало не само Кини, него човечанству говорио је представник Кинеске амбасаде у Београду .

- Културно- уметничко стваралаштво је заједничка имовима човечанства", рекао је." Културноуметничка размена је важна веза за унапређивање пријатељства и упознавање народа. Надам се да је ово само почетак сарадње наше две земље."-

Гост из Кине на отварању изложбе

јата птица, Жута река,-пагоде, али су на фотографијама могли да се виде и споменици древне културе - пре свега Велики Буда. Но, посетиоци изло бе у Ковину могли су да виде и Кину данас . Велике, модерне градове,вијадукте, прелепе мостове...

Била је то изложба уметничке фотографије из далеке Кине, а говорила је о природним лепотама земље са богатом

Посебну пажњу присутних на изложби привукли су мали предмети од стакла сликани изнутра, а из времена династије Чинг.Некада су се употребљавали за ушмркавање дувана, данас су искључиво украсни предмети велике вредности.

Госте из Кине најпре је на кинеском језику поздравила Ковинка , **Јелена Јанковић**, апсолвент на одсеку за кинески језик , а изложбу је прогласио отвореном председник СО Ковин, **Трандафир Јенча** .

Иначе, организатори изложбе "Кинеске уметничке фотографије и предмети од стакла"су:СО Ковин, и "Центар за културу"

Без обзира на географску удаљеност , мишљење је и нашег председника и гостa из Кине, овакве манифестације зближавају људе. **Д.О.**

Изложбом обележена тридесетогодишњица

ФЕРЕНЦ СУЊОГ ИЗЛАГАО У КОВИНУ

"Као прави заљубљеник у сликарство годинама слика упорно следећи своју сликарску визију ",-рекао је приликом отварања изложбе слика Ференца Суњога, **Иштван Хајду**.

Додаћемо овоме и податак да су на Суњога снажни утисак оставиле слике Реноара и Рембранта са којима се сусрео у Немачкој. То "нешто" што је осетио пре 30 година, покренуло је у њему уметничку "жицу" и од тада се аматерски бави сликарством.

Ференц Суњог је из Плочице. Излагао је на бројним колективним и самосталним изложбама, али је најзапаженији његов рад био у секцијама "Утве" и Културном центру у Пончеву.

Тридесет слика симболично је обележило 30 година уметничког друговања с бојама.

Слика, углавном, питоме пејзаже из животног окружења, али често и ентеријер са фигуром, а последњих година и композиције са религиозним асоцијацијама.

Тридесет година аматерског рада Ференца Суњога није занемарљив период. Данас, каже, највише воли да ради уља, пастеле, графику, акварел.

Дуг је уметнички период за њим.Било је и лепо и тешко. Било је награда,бројних изложби. Ипак, најрадије се сећа излагања на јужнобанатском салону...

Д. Обрадовић

Чешагија

ОБЕЛЕЖЈА:

Словачке куће су офарбане плаво, мађарске зелено, румунске жуто. Наше су оне на којима пише нешто безобразно.

НАСЛЕЂЕ:

Срећни народи у наслеђе својој деци остављају будућност.

Несрећни народи својој деци у наслеђе остављају прошлост.

МОЛИТВА:

Боже, опрости онима који више не могу да греше.

УЖАС:

Има гладних.

Има ситих.

Гладни су свега сити.Сити су свега гладни. Гладнима је свега доста. Ситима је свега мало.

(Избор мисли за ову чешагију нашли смо у недавно штампаној Едицији ПАТКА панчевачког аутора Милоша Николића).

ФИЛМОВИ У ОКТОБРУ

"Посетиоци 2", Браћа блуз 2000", "Јадници", "Исцелитељ", "Армагедон", "Мала сирена" - цртани, "Ране", "Вечити осветници", "Повратак лопова", "Купи ми Елиота", "Фантоми", "Црна мачка бели мачор".

Стартовала четврта колонија "Дунавом до слике "

РЕКА КОЈА СПАЈА НАРОДЕ

Пред бројним љубитељима сликарства, пре свега онима који воле Дунав, а у себи носе лепа сећања везана за лађицу која је годинама повезивала Дунавом Ковинце и Смедеревце, 8. септембра у Галерији је отворена изложба слика уметника који припадају, како је сами називају, покретној сликарској радионици, "Дунавом о слике ".

Радионицу је основао и око себе окупио бројне уметнике за које је река изазов, боја у оку сликара, **Чедомир Кесић** академски сликар из Панчева. Он их је пронашао и са њима другује, ево, већ четврту годину.

Изложбу са треће колоније и 28 слика, махом уља, отворио је **Иштван Хајду** речима:

Ова изложба је наста-

ла, у времену, ваљда, најтежем времену за нашу земљу. Створена је са намером да уметници различитих профила, не признајући границе или било каква ограничења, плове Дунавом, реком која спаја народе, и у заједничком раду, стварају уметничка дела, која треба да обогате наш духовни живот угрожен са свих страна."

Пошто су уметници у наш град касно стигли, следећег дана, када су мотори некада наше славне лађице по којој смо сви сатове навијали, већ били укључени, мост склоњен, успели смо, да у метежу на палуби пред полазак, пронађемо Чеду Кесића, сликара и оснивача ове путујуће колоније и дознамо понешто о раду колоније.

- Ове године, међу четрнаест уметника има доста младих јер да би смо опстали, морамо да укључујемо нове људе. Има нас и из Републике Српске, из Вишеграда, са Пала, из Бања Луке, Бајине Баште, Новог Сада, Београда. Колонија, четврта по реду траје од осмог до двадесетог септембра. Све слике које настану у колонији, углавном иду спонзорима. Министарство за културу је прихватило ову акцију и уврстило је у регистар својих активности, па и од њих имамо материјалну подршку. Пре него што се слике разделе, обићемо велики број подунавских градова. До сада смо урадили око осамдесет слика. Не стварамо легате. Међутим, да слике треба да иве, треба да буду окачене негде да то људи гледају и да у томе уживају.

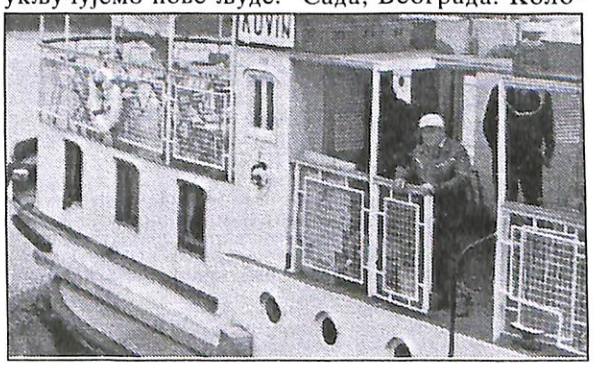

Лађица и уметници спремни за пловидбу Дуавом

.Обрадовић

Ускоро у Ковину у парку код Католичке цркве

ПРВА ТРАЈНА СКУЛПТУРА

Ковин нема ни једну уметничку скулптуру, посебни простор града, којим би се дичио - речено је на Одбору за заштиту споменика културе. Највредније локације, су због разних интервенција изгубљене, а оне што су преостале налазе се ван сваке контроле односно на вољу и небригу онима којима је простор дат на газдовање.

Прве скулптуре у слободном простору поставио је на простору "Напретковог" травњака **Славољуб Николић**, уметник из Ковина. Због односа према њима и чињенице да су остале без постоља, обећаног, скулптуре су после неколико година склоном утврдила је место на простору где би скулптура могла да се постави.

Поред других спонзора, реализацију скулптуре преузели су "Силоси" Ковин и стручњаци овог металског комплекса. Скулптура ће бити висине четири метра, нема имена. Аутор **Момчило Јанковић** назвао је "ГЛАВА".

Они који су видели макету називају је " Неухватљива мисао".

Једно је сигурно, празан простор после сече стабала затрављен, изгледа и сувише аветињски за простор у центру града, где постоји још само супротна страна тог простора, са чесмом-фонтаном рађеном у некој конфекционарској "вашарској" радионици. За почетак нека то буде прва скулптура у простору, која ће чекати да добије своје планирано окружење парк у центру Ковина.

Л.Богданов

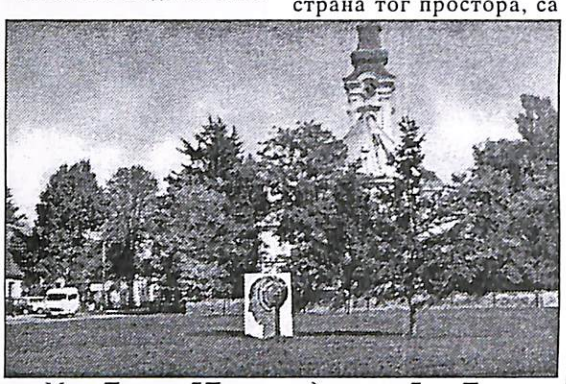

Макета скулптуре у садашњем простору

њене.

Пројектант парка иза Католичке Цркве, **Вера Томашевић** из ЈП "Геоплан" образлажући свој пројекат, чија реализација је одложена док се не изгради канализација и друга потребна инфраструктура на Тргу ослобођења , истакла је да једна таква скулптура има места у парку и заједно са аутор

На фестивалу етно-филма у Госпођинцима

ЗЛАТО ЗА УНУКОВИЋА

• Унуковићеви филмови дубоко залазе у социјалу - рекао је Раша Попов

Са другог по реду Етно фестивала "Пауново перо " који је одржан у Госпођинцима, **Миливоје Унуковић** вратио се као победник. Тема фестивала "Сеоске и салашарске цркве" привукла је нашег мајстора кратког метра, а прича је некако сама потекла.

По оцени петочланог жирија, са **Рашом Поповим**, на челу једини играни филм на фестивалу,"Помози,Боже " Миливоја Унуковића, својом причом о сиромашној ромској породици која нема ни за молитвену свећу, је да буде награђен Златним пауновим пером.

"Ако може Бразил толико пута да буде светски првак у фудбалу, што Миливој Унуковић не би поново добио награду за изванредан филм који својом речитошћу збуњује - рекао је Раша Попов. Он дубоко задире у социјалне проблеме. Унуковић их осећа, види и уме да прикаже.

КАД СЕ ЗАЂЕ У МАГЛУ

Само десет дана после фестивала у Госпођинцима, у Ковину, у Позоришној сали организовано је " Вече Миливоја Унуковића ". Пројекција је обухватија осам филмова насталих од 1995. године до 1998. године. Међу приказаним, био је и награђен филм "Помози,Боже".

Није случајно најављено да оно што Унуковић ствара одавно није аматеризам. Мајстор кратког метра је доказао да ни Златно пауново перо није случајно доспело у његове руке. Он једноставно уме да гледа, да види, да препозна...

Наш осећај је, после одгледаних филмова, да је аутор желео да нам поручи да скинемо копрену са очију, да погледамо и зађемо у маглу до које, како неко од присутних рече, свесно бежимо јер, ипак, знамо шта се крије у њој. У ту појаву затварања очију пред непријатним, немилим призорима и ситуацијама, задире Унуковић. Он улази и пролази својом камером кроз маглу - филм "Иза магле" и говори о патњи, немаштини, глади, болу, болести људи које среће у свом окружењу, а најчешће оних на ивици људске егзистенције.

Но, из сваког филма провејава још нешто што улива наду, оптимизам и вера у боље дане. Свако нађе свој пут. Неко онај којим се ређе и теже иде, а Миливоје Унуковић има свој саздан од целулоидне траке којом већ годинама, непогрешивим инстиктом уметника, ходи са својом камером.

" Сваки његов филм има толико живота да је то за неверовање, рекао је **Светолик Новаковић**, новинар у пензији и кандидат за мајстора аматерског филма Југославије, из њих просто извире сочан живот.И колико год их гледам, сваки пут ћу открити неку нову ствар."

"За сваки филм могу да вам испричам још један филм који се десио пре или филм после филма",објаснио је, аутор филмова, Миливоје Унуковић.

Друго Златно пауново перо у рукама Унуковића

Његов филм живи и после филма, из сваког настаје неки нови. У томе и јесте величина овог мајстора кратког метра од којег би многи који стоје иза камера имали шта да науче.

ЖИСЕЛ У КОВИНУ

Идеја, дуга колико и фестивал аматерског филма Жисел, 28 година , да се одабрани филмови са овог фестивала гледају и ван Омољице, у јужном Банату, по први пут је остварена ове године у организацији "Центра за културу" и Дома културе у Омољици, организатора Фестивала.

За само једно вече ковинској публици приказано је свих 19 филмова са Жисела. У разговору са публиком, организатори су се сложили да се убудуће уради селекције и прикажу само најупечатљивија остварења.

У сваком случају, прво излажење Жисела из окриља Омољице, представљало је занимљив културни догађај у нашем граду.

Д.О.

Догодило се још у култури

НЕОБИЧАН ПОКЛОН СКОРЕНОВЧАНИМА

Из силне жеље да учини прави поклон мештанима свог села, које је напустио пре тридесет година јер је отишао у Аустралију, досетио се Шандор Варга да би концерт народног оркестра РТНС био права ствар. На платоу испред школе у Скореновцу, поводом сеоске славе , Кирваја, одржан је концерт народне музике који ће мештани свакако дуго памтити, али и Шандора Варгу и његов оригинални поклон.

• Три дана провели су у Мађарској чланови КУД-а "Жарко Зрењанин" из Баваништа.

• Најпре су концерт одржали у месту Ловре, а потом у Рацкеве где их је дочекао градоначелник. Предложио им је, да следећи пут, заједно са Баваништанцима у госте дођу и чланови КУД-а "Петефи Шандор" из Скореновца.

Оно што ће свима, који су три дана провели у Мађарској још, осим дивног дружења, остати у сећању, је обилазак културно- историјских знаменитости Будимпеште.

• Због проблема са кровом и опасности да плафон падне на посетиоце, НЕ РАДИ биоскоп у Делиблату. Када ће поново отворити врата за своје посетиоце, зависи од пара које треба да обезбеди МЗ.

• КУД" Мраморак " и МЗ Мраморак организују аудицију певача старих, изворних песама, 31.октобра. Вече под називом "Мраморак 98." одржаће се истог дана, а пријаве за учешће треба слати на КУД "Мраморак" до 25. октобра.

• "Лепота живљења је у акту "

Овим речима ликовној публици у Ковину обратио се сликар **Миливоје Борђевић** на отварању изложбе уља на платну младе сликарке **Марије Димитрић**, прошлогодишњег добитника награде за сликарство на Октобарском салону у Ковину.

На преко двадесет слика, које предстаљају нешто ново у уметности, преко двадесет актова у пламену боја и страсти, надахнуто раскринкава ова млада уметница свет тајне особине живљења акта.

• Још једном је малобројну публику својим истанчаним извођењем дела великих мајстора, одушевила пијаниста **Светлана Тирменштајн**. На жалост, због болести њеног супруга Бојана изостао је други део концерта у којем је требало да наступају заједно.

ЈАВНО ПРЕДУЗЕЋЕ
КОВИНСКИ КОМУНАЛАЦ
ИНФОРМАТИВНИ ПОДЛИСТАК
ГОДИНА II | 25. СЕПТЕМБАР 1998. | БРОЈ 15

ГРЕЈАЊЕ У НЕИЗВЕСНОСТИ

• Убрзана наплата једино решење • Услови плаћања максимално пооштрени • Јенча Трандафир: Сваког месеца треба измирити шестину старог дуга, 30% претпостављене потрошње у наредном месецу, а уз то, дати и гаранције банке за преосталих 70%

Снабдевање гасом за широку потрошњу и потребе грејања стамбених зграда са топлодалековода, а уочи предстојеће грејне сезоне, сасвим је неизвесно. Овај закључак наметнуо се после првог састанка Савета за снабдевање топлотом, одржаног у Општини 18. септембра.Поред представника Општине, председавао је председник СО Ковин, **Јенча Трандафир**, скупу су присуствовали представници ЈП "Ковински комуналац" и ЈП "Ковин гас", затим Фабрика шећера и неколицина представника скупштина станара стамбених зграда.

Нови рачуни за грејање крећу већ ове недеље. Овај убрзани систем наплате једини је начин да се обезбеде од НИС ГАС-а тражени услови испоруке гаса за грејање. Почетком октобра, уочи грејне сезоне, већ се морају уплатити аванси од 30% предвиђене потрошње у наредном месецу. Формулишући месечне обавезе комуне према НИС у , Јенча Трандафир је рекао:

"Треба прво измирити једну шестину старог дуга према НИС у , затим истовремено уплатити 30% аванса за предпостављену потрошњу у следећем месецу, а уз то, за осталих 70% дати гаранције банке. То су , дакле, нови услови за обезбеђивање гаса."

Предлажући могуће решење, Јенча је нагласио: **"Ми смо размишљали да наплату убрзамо за један месец, да не чекамо увећану потрошњу, него да већ покушамо да од људи наплатимо 50% од неког зимског месеца .То би нам био капитал за 30% аванса и цену банчиних гранција. Друга варијанта је, можда, коришћење мазута за грејање."**

Топловод у ишчекивању енергије

" КОВИН ГАС" ПРЕУЗИМА ГРЕЈАЊЕ

Регујући на овај други предлог , технички директор Фабрике шећера, **Александар Божиновски** је истакао да би коришћење мазута поскупело грејање за додатних 10%, због трошкова транспорта.С друге стране мазут се тешко обезбеђује , а и за њега треба дати аванс сваког месеца. Иначе , цене гаса и мазута у овом тренутку су приближне.

Председник Јенча формулисао је и предлог најприкладнијих организационих промена када је у питању функционисање система топлодалековода управо због , како рече, ситуације у Фабрици шећера и високог нивоа дугова према НИС у. Предло´ено је да "Ковин гас " од Шећеране узме у закуп читав систем даљинског грејања града у овој сезони. По Јенчи, то је договорено и у НИС у, предлог споразума о закупу је већ састављен, а, по речима **Момчила Цоговића** директора "Ковин гаса",њега је већ потписао директор Фабрике шећера, **Владимир Милојевић**. Речено је да ће за ову услугу Фабрици припасти 10,9%прикупљених средстава . Припрема, одржавање и ремонт постројења остају обавезе Фабрике шећера.

Председавајући скупа, Јенча, затражио је, да се до наредне седнице Извршног одбора , прецизира укупни дуг према НИС - у , затим, да се у тим оквирима, а у складу са прецизним параметрима за утврђивање цене грејања , ова цена дефинише искључиво на економским основама, јер, по њему, резервних фондова за измиривање разлика нема. Истакавши да нема бежања од обавеза, он је нагласио да " свака дојња у измиривању обавеза даље мултипликује ову проблематику ".

ГРЕЈАЊЕ НА ГАС ИЛИ МАЗУТ?

Директор Комуналца , **Благоје Богдановић**, рекавши да рачуни крећу средином следеће недеље, нагласио је да ће уз њих свим грађанима бити достављени и закључци са овог скупа којима ће се објаснити суштина проблема . Залажући се за одвојено гледање на дугове за гас и грејање , и Богдановић и технички директор комуналног предузећа, Александар Којић, инсистирали су на анализирању могућности да грејање ипак буде на мазут. Они су посебно нагласили да ситуацију компликује стални раст цене гаса који је већ сада дупло скупљи него прошле године .

Наводећи да дугови према НИС-у износе око шест милиона динара , од чега је око 5,5 дуг Брестовчана , представници "Комуналца" запитали су се на који ће начин они бити исплаћени . Питање се односило и на исплаћивање старих дугова Шећеране за грејање. Величина дугова Шећеране је ,по подацима Божиновског, око 15 милиона динара, с тим да је НИС најавио и фактурисање камата од око 5 милиона динара. За потребе свог призводног процеса, сама Фабрика шећера је, по његовим речима потрошила око 10 до 11 милиона динара, остало је дуг за грејање.

Малобројни представници зграда инсистирали су на одговору да ли ће грејања уопште бити и ако се задовоље сви тражени услови плаћања, а затражили су и склапање уговора са дистрибутером како би се заштитили у случају да грејања не буде, а они буду редовни у плаћању. Они су указали на немогућност наплате потраживања од појединих станара, јер, како рече **Света Живков**, "ако не може Суд, како ћемо ми да га наплатимо".

НЕНАПЛАЋЕНА ЧЕТВРТИНА ПРЕТХОДНОГ ДУГА

У уводном излагању директор " Комуналца ", Благоје Богдановић, известио је присутне о наплати грејања у прошлој грејној сезони .

У грејној сезони 1997/1998.г. фактурисано је за грејање , грађанима и привреди , укупно 1.887.659 динара. наплаћено је 1.413.056 динара или 75,25%. Толико је наплаћено за целу грејну сезону заједно са преносом ненаплаћених средстава из предходне године. Богдановић је рекао и да је Фабрици шећера пренето 1. 341.633 динара. Ова средства пребачена су највећим делом директно НИС у обзиром да је Шећерана била у блокади.

БЛАГОЈЕ БОГДАНОВИЋ:

ГАС МОРАМО ПЛАТИТИ УНАПРЕД

Грејна сезона је на прагу. Већина домаћинстава заокупљена је припремама за њу. Снабдевање гасом и функционисање грејања стамбених зграда у Ковину је проблематично. Услови за куповину енергента су драстично погоршани. С обзиром на значај ове проблематике, а посебно у светлу најновијих измена у односима према добављачу гаса, НИС ГАС у из Новог Сада, разговарали смо са директором Комуналца, Благојем Богдановићем, који нам је дао следећу изјаву:

-Добијање енергије за грејање, посебно гаса за широку и индустријску потрошњу, доведено је у питање. У наредној грејној сезони плаћање гаса вршиће се унапред. Комунално предузеће ће средства авансно уплаћивати НИС-у, а грађани, на исти начин, "Комуналцу". То је једини начин да гаса буде. Посебна обавештења са детаљним образло´ењем биће прослеђена грађанима.

Када су у питању стамбене зграде , грејања неће бити ако 80% станара једне зграде не измири обавезе за наредни месец . А нико неће ослободити плаћања ни оних 20%, него ће се и они терати свим законским средствима. Дакле, обзиром да дистрибутер од нас тако захтева, а то је у складу и са наведеним закључцима Владе Србије, током целе ове грејне сезоне мора се платити сваког месеца аванс. Нико више неће да да гас или мазут ако не платиш одмах. Значи, прво мораш да купиш па да се грејеш. За гас је потребно и да се реше предходна дуговања. Конкретно, грађанин мора да уплати 50% потрошње коју планира наредног месеца. Уколико не плати ову аконтацију, значи да не жели да користи гас, тако да ми можемо да га искључимо. Ми на тај начин морамо да заштитимо оне који редовно измирују све доспеле обавезе. Онај ко плаћа гас, мора и да га има. Понављам, ове услове Јавно преузеће мора да примени. То су и закључци Владе, то је и став Општинске политике, а то је и ради тога да не би изневерили оне који уредно плаћају. Разлога за псовање нема. Онај ко не уплати аванс, значи да и ми морамо да поштујемо његову вољу и искључимо га са мреже. Гомилања дугова више неће бити. Примена ових мера почиње одмах како би спремно дочекали повећану потрошњу у зимском периоду".

Захваљујући помоћи Републичког министарства

УСКОРО ВЕНТИЛИ НА ЧВОРИШТИМА

Средства добијена од Министарства за водопривреду, пољопривреду и шумарство, између осталог , биће искоришћена и за радове на водоводној уличној мрежи у Ковину . У плану је решавање вишегодишњег проблема који настаје приликом редовних или хитних интервенција на водоводним инсталацијама . У овим ситуацијама, често због ситних кварова , долази до искључења воде целом граду . Средстава за куповину и уградњу вентила на појединим чворним местима никада није било довољно.

Стручни тим комуналног предузеа снимио је стање на терену и израдио мини пројекат мреже са тачно утврђеним тачкама на којим ће бити постављени одређени вентили . О овој проблематици Зорица Богуновић руководилац Фабрике воде , каже: " Део средстава добијених од Министарства издвојићемо за набавку вентила и њихову уградњу по раскрсницама . Град смо поделили на секције тако да у случају хаварија или нових прикључака можемо да искључујемо само делове града са мреже . Град Ковин смо поделили на 8 секција . У свакој секцији може несметано да се ради а други делови града имаће нормално водоснабдевање.

Укупно би требало уградити 27 вентила пречника 200,6 пречника 100,75 пречника 80 и 2 вентила пречника 50. Уједно ћем уградити и 9 вентила пречника 300 на постојећој мрежи. Сагледали смо и могућности испирања водоводне мреже , па смо упланирали уградњу десетак хидраната како би се спречила појава такозване жуте воде . Понуде за набавку материјала које ћемо уградити послали смо на више адреса , Када добијемо одговоре изабраћемо најповољнију понуду , а затим мо´емо, зависно од временских прилика и заузетости радника , почети и уградњу."

Дакле ,у комуналном предузећу све је припремљено за ове радове тако да наредних месеци можемо очекивати и дефинитивно решење проблема водоснабдевања.

Нови замах започетим пројектима

ВЕЛИКА ПОМОЋ МИНИСТАРСТВА

Из Републичког Министарства за водопривреду, пољопривреду и шумарство , ЈП " Ковински комуналац " добило је помоћ у цевном материјалу чија вредност достиже скоро два милиона динара. За водоводне инсталације намењен је износ од 1.440.000 динара ,а за изградњу колекторског система 500.000 динара .

Од директора комуналног предузећа , **Благоја Богдановића** сазнали смо да су у току интезивни разговори са добављачима , односно произвођачима материјала. По конкретизацији ових разговора кренуће се, у складу са одређеним приоритетима, и са радовима на терену.

Највероватније, каже Богдановић , пошто смо већ завршили реконструкцију дела мреже према Колонији,завршићемо прво реконструкцију крака према индустријској зони Ковина. Ту се већ налазе многа велика предузећа, а потребе за водом у овом делу града, из дана у дан расту. С друге стране, пречник цеви на овој линији је изузетно мали за нарастајуће потребе.

Део цевног материјала биће искоришћан и по селима. Неки послови у Месној заједници Делиблато одрађени су унапред, а биће ускоро започети и послови у Дубовцу, Плочици....

Ова велика подршка Министарства пружиће додатну енергију комуналном предузећу у реализацији замашних пројеката који су у току или припреми.

ГАС ВЕЋ СКОРО ДУПЛО СКУПЉИ

Цена гаса последњих месеци непрестано расте . Ово није толико примећено обзиром на мању потрошњу током лета, међутим, видљиво ће , итекако , бити ове зиме . Наиме, од финансијког руководиоца у " Комуналцу," Горана Тодоровића сазнајемо да од маја цена гаса месечно расте у просеку за 15 пара по кубику. Сада је цена гаса негде око 1,65 динара за кубик .Узрок повишења цене гаса , по Тодоровићевим речима, јесу новонастале курсне разлике које оптерећују НИС ов дуг према извознику гаса . На питање колика ће цена гаса бити у наредном периоду , у живом програму Радио Ковина , Тодоровић је одговорио:"Ја предпостављам да ће до новембра , када ће већ почети грејна сезона , цена бити 2 динара за кубик . То не зависи од " Комуналца", што свакако грађани треба знају да би унапред могли да планирају те трошкове .Цена ће , дакле, бити дупло виша од прошлогодишње.."

Релејне подстанице су припремљене за наступајућу сезону

Са седнице Управног одбора

ПРЕДЛОЖЕНЕ ВИШЕ ЦЕНЕ УСЛУГА

На заједничкој седници Управних одбора "Ковинског комуналца" и "Ковин гаса" прихваћен је захтев комуналног предузећа за повишењем цена њихових услуга. Предложено је да цена воде скочи са 1,00 на 1,43 динара, канализација са 0,47 на 0,71, а изношење смећа за станаре зграда са 0,071 на 0,18 динара. Предлог виших цена , са детаљним образложењем, биће упућен Извршном одбору СО Ковин, који ће о томе изрећи коначни суд.

С друге стране ни чланови двају одбора нису пронашли адекватан одговор на захтев НИС ГАС-а из Новог Сада у којем се тражи уплата још скоро милион и 300.000 динара на име ревалоризације средстава по основу вишемилионског дуга који је увећан променом курса динара у односу на немачку марку. Одлучено је да о овој информацији став, на заједничком састанку, формулишу директори "Ковинског комуналца", "Ковин гаса" , председници Управних одбора ових предузећа и представници општине.

Чланови одбора прихватили су и да са 1000 килограма брашна помогну угрожено становништво на Косову и Метохији, као и да комунално предузеће преузме на себе и обавезу извођења радова на постављању скулптуре вајара **Момчила Јанковића** у парку преко пута Поште.

ОБАВЕШТЕЊЕ

Поштовани корисници потрошње енергије са топлодалековода упознајемо ВАС да је дошло до драстичних услова за обезбеђење природног гаса за снабдевање топлодалековода .

Од стране НИС ГАС-а Нови Сад условљена је уплата аванса од 30% а за преосталих 70% потрошње обезбеђење банкарска гаранција .Дана 18.09 1998. године одржан је Савет потрошача дистрибутивне енергије и размартрао проблематику снабдевања топлотном енергијом за наредну грејну сезону и донео следеће закључке:

- да сви стари ду´ници хитно изврше уплате старих дуговања ,
- да се хитно изврше фактурисање грејања унапред и да од 01.09.1998. године почне авансно плаћање до краја грејне сезоне ,
- рок за уплату авансног дела је 03.10.98.године,
- да се убрза принудна наплата са судким извршитељем,
- да се изврши ускраћивање (скидањем радијатора коришћења топлотне енергије свим дужницима који не измире своје обавезе и уплате авансни део до 03.10.98.године, да се ови закључци доставе уз доставницу свим корисницима топлотне енергије уз рачун за грејање.

Истовремено вас обавештавамо да је дошло и до промена цена природног гаса са 71 паре која је била у току прошле грејне сезоне на 1,40 дин. Надамо се да ћете овај наш апел схватити озбиљно и даће те у циљу обезбеђења грејања за наступајућу сезону учинити све да своје обавезе измирите што пре, што је у заједничком интресу ради обезбеђења топлотне енергије свим корисницима пошто од нас појединаца зависи дали ће и уредне платише моћи да користе централно грејање.

ОБАВЕШТЕЊЕ

Поштовани потрошачи гаса, обавештавамо вас да је на основу Одлуке Владе Републике Србије, испоручилац гаса НИС ГАС увео новину у плаћању гаса условљавањем обезбеђења авансног плаћања гаса и обезбеђења банкарске гаранције за остатак рачуна.

Потребно је да на основу ваше планиране потрошње за наредни месец уплатите 50% аванса.

Сума коју треба уплатити се добија када се половина планиране месечне потрошње у $м^3$ помножи са ценом која за октобар 98 .год. оријентационо износи 1,70.дин. Уплате се врше на жиро рачун ЈП " Ковински комуналац " 46010-601- 4 - 11987 или на благајни предузећа.

НОВА ПРОДАВНИЦА ПОГРЕБНЕ ОПРЕМЕ

Комунално предузеће започело је нове активности на ковинском гробљу. Грађевинци овог предузећа увелико раде на изградњи 10 нових гробница. Овај посао по први пут комунално предузеће ради у сопственој режији. До сада су исте послове обављали, како сазнајемо у техничкој служби, разноразни приватници, често остављајући прави хаос за собом. Циљ је да се изграде типичне, стандардизоване гробнице величине 8,1 квадрата. Нове гробнице биће биће понуђене тржишту одмах по изградњи. Очекује се да ће то бити наредног месеца. На гробљу су интензивирани и радови на изградњи 150 квадрата пословног простора намењеног продавници погребне опреме, цвећа, црнине и катастру. У току је подизање крова, ускоро ће започети и малтерисање и постављање инсталације . Основни радови, кажу у Техничкој служби, окончаће се почетком октобра, а опремање и уређивање унутрашњости, до краја године. Вредност радова, које изводи "Пионир", је око 250 000 динара.

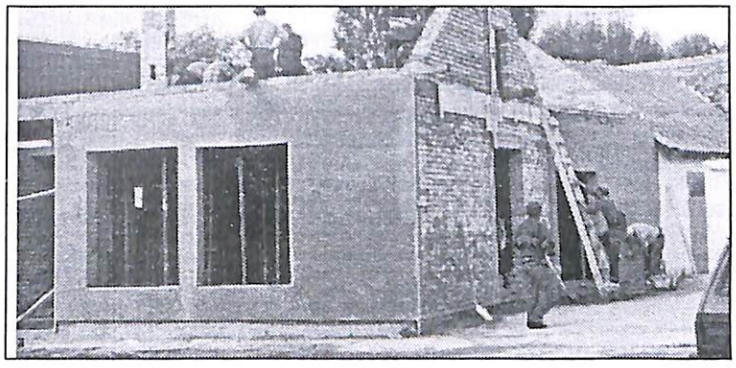

Груби радови приводе се крају

И ДЕПОНИЈА УРЕЂЕНИЈА

Грађевинска оперативa комуналног предузећа избетонирала је на градској депонији плато који ће бити намењен прању возног парка. Истовремено, на захтев ´ељезнице, прокопан је, проширен и уређен канал између шина и сметлишта, појачана је ограда, а очишћен је и улаз у сметлиште. Недавно је постављена и хиндрантска мре´а како би стално де´урни радник на време могао да реагује у случају честих по´ара. Сада се мо´е рећи да је овај простор солидно уређен.

Промењен сервисер лифтова

"ПАНЛИФТ" УМЕСТО "ДАКЕ"

Незадовољство грађана услугама које је смедеревски сервис "Давид Пајић Дака" пру´ао Ковинцима, приморало је комунално предузеће да недавно промени сервисера лифтова. Технички директор комуналног предузећа, Александар Којић истиче да је прво сазван састанак свих представника зграда које поседују лифтове. Преовладало је мишљење, каже Којић, да треба променити сервисера па је тако и учињено. Панчевци су већ извршили неколико хитних интервенција. Тренутно врше процену стања лифтова, а ускоро ће дати и предлог мера за њихову поправку. До марта, када нас очекују редовни годишњи технички прегледи лифтова, биће урађени неопходни радови, наглашава Којић.

КАКО ПРОТИВ ПОПЛАВА У ПОДРУМИМА

Честе падавине, нарочито у јесен, неретко изазивају праве поплаве у домаћинствима чији је канализациони систем ни´и од уличне мреже. Наиме, због упуштања кишнице у канализационе цеви, релејне пумпе нису у стању да "пребаце" сву воду кроз цеви, тако да долази до изливања у ниже делове мреже, подруме и сутерене грађана. "Комуналчева" цистерна , у тим ситуацијама редовно интервенише, али на овај начин може само да санира последице, а не и да спречи нова изливања. Комунално предузеће, иначе, приликом давања сагласности за нове прикључке строго води рачуна о овом проблему како би се избегле нежељене убудуће. У комуналном предузећу се надају да ће реконструкцијом канализационог система овај проблем бити и глобално решен.

Нова иницијатива

И ОСИГУРАЊЕ УЗ РАЧУНЕ

Почетком августа на комуналним рачунима појавиле су се ставке 10 и 11, које се односе на наплату коришћења градског грађевинског земљишта. Од овог месеца инкасантска служба је започела, по први пут, и расподелу признаница Осигурања "Дунав". Овом засебном признаницом поменута осигуравајућа кућа понудила је грађанима добровољно осигурање имовине од ризика пожара, експлозије, олује и других неугодности. Ова новина уведена је на бази споразума између "Ковинског комуналца" и панчевачке филијале Осигурања "Дунав". У комуналном предузећу истичу да је интересовање грађана велико, али да има доста нејасноћа. Многи грађани се интересују за детаље који нису штампани на полеђини признанице. У ковинској филијали овог осигурања истичу да грађанима не треба уговор о осигурању, јер чим уплате рачун, сматра се да је уговор потписан. Из ковинске филијале позивају грађане да се , уколико на рачунима има нетачних података или нејасноћа, обрате директно њима или "Комуналцу".

Иначе, наредног месеца признанице осигурања ићи ће и по селима у општини Ковин.

Што се наплате грађевинског земљишта тиче, из Техничке службе поручују грађанима, који имају неке примедбе или недоумице, да дођу до њих и на лицу места разреше дилеме. Треба рећи да наплату заосталих дуговања, до месеца јула, и даље врши ЈП "Геоплан".

ЛАЖНИ ИНКАСАНТИ

Последњих дана у Ковину су примећени лажни инкасанти. Од појединих лаковерних грађана они су узимали по 30 динара на име прегледа кућних сетова. Представљали су се као радници "Енергогаса", предузећа које се више не бави гасним инсталацијама. Из овог комуналног предузећа речено нам је да они са овим инкасантима немају никакве везе. Упозоравају се грађани да, када примете ове ла´не инкасанте, одмах позову полицијску станицу у Ковину.

Иначе, сви радници "Ковинског комуналца" поседују легитимације са сликом, тако да их грађани могу лако идентификовати. Додајмо да овлашћени комуналчеви радници на терену не наплаћују услуге, осим оцачара, који уз потпис и печат фирме, редовно чисте димњаке.

ОБАВЕШТЕЊЕ

ЈП „Ковински комуналац„ до сада није обрачунавао камате грађанима који дугују предузећу по основу закупа гробних места. Због неуредног измирења ове обавезе од стране грађана, ЈП „Ковински комуналац„ ће од 01.11.1998. године обрачунати камату свим грађанима који до тог датума не измире своја дуговања. Овим путем позивамо грађане да измире своја дуговања по основу закупа гробних места и свима који то учине до 01. новембра неће се обрачунати камата без обзира на велико закашњење у измирењу обавеза. Грађани који остану дужни после тог рока биће тужени за износ дуга заједно са каматом.

НАПЛАТА КОМУНАЛНИХ УСЛУГА
(СТАМБЕНЕ ЗГРАДЕ)

Наплата комуналних услуга по стамбеним зградама у овој години не иде по плану и доста је слабија од предвиђене. Збирно гледано, грађани по стамбеним зградама дугују 998.114,49 динара. Када се узме у обзир да је износ фактурисаних услуга 2.270.884,90 динара, значи да је наплаћено само 56,05% од вредности испостављених фактура.

Посебно због проблема обезбеђења грејања за наредну грејну сезону, где добављачи енергената траже авансну уплату, ЈП „Ковински комуналац„ је извршио анализу по појединим зградама како се врши плаћање обавеза. У случају да дође до већих редукција у испоруци топлоте и немогућности да се обезбеди грејање за цео град Ковин, на удару ће се наћи прво оне зграде и појединци који имају најслабији проценат плаћања обавеза.

Како изгледа наплата по појединим већим зградама у Ковину види се из следеће табела:

Р.БР	АДРЕСА ЗГРАДЕ	ФАКТУРИСАНО	НАПЛАЋЕНО	ПРОЦЕНАТ
1.	ТРГ Ж.ЗРЕЊАНИНА 8	39.530,80	34.817,00	88,08
2	ЈНА 9	4.474,09	37.210,87	83,10
3.	ЦАРА ЛАЗАРА 93	27.539,01	22.285,46	80,92
3.	ЦАРА ЛАЗАРА 54	54.767,28	42.781,97	78,11
4.	ЦАРА ЛАЗАРА 87	198.132,01	148.491.80	74.94
5.	ЈНА 12	47.682,99	35.611,41	74,68
6	ИВЕ ЛОЛЕ РИБАРА 1	36.729,93	26.166,48	71,24
7.	ЈНА 7	45.712,31	32.505,67	71,10
8.	ЦАРА ЛАЗАРА 93/А	11.391,92	7.651,72	67,16
9.	ЈНА 10	55.530,10	36.598,03	65,90
10.	СВЕТОЗАРА МАРКОВИЋА 1	75.905,69	48.932,74	64,46
11.	СВЕТОЗАРА МАРКОВИЋА 17	81.225,35	52.198,18	64,26
12	СОЊЕ МАРИНКОВИЋ 6	162.074,35	103.670,10	63,97
13.	ЈНА 2	89.625,47	55.102,45	61,49
14.	ЦАРА ЛАЗАРА 85/Ц	35.461,96	22.441,44	59,57
15	ЦАРА ЛАЗАРА 85	70.895,38	41.895,38	59,00
16.	ЦАРА ЛАЗАРА 85/А	38.503,91	22.234,02	57,74
17.	ТРГ ОСЛОБОЂЕЊА 1 - 3	287.256,07	158.490,63	55,17
18.	СВЕТОЗАРА МАРКОВИЋА 15	146.372,46	76.125,41	52,00
19.	ЈНА 14	43.135,18	21.750,96	50,42
20	СОЊЕ МАРИНКОВИЋ 8	125.589,30	57.476,85	45,76
21.	ЦАРА ЛАЗАРА 85/Б	48.440,00	20.597,58	42,52
22.	ВАТРОГАСНА 2	110.661,26	44.730,91	40,42
23	ЦАРА ЛАЗАРА 162	34.029,79	12.560,81	36,91
24.	БРАЋЕ СТЕФАНОВИЋ ББ	32.630,93	11.575,83	35,47
25.	ЈНА 4	48.158,84	16.771,73	34,82

Као што се види из табеле, најбоље зграде у Ковину у погледу плаћања обавеца према ЈП „Ковински комуналац„ су:

- зграда у улици Трг Ж.Зрењанина 8, наплата 88,08 %,
- зграда у улици ЈНА 9, наплата 83,10 %
- зграда у улици Цара Лазара 93, наплата 80,92 %.

Ове зграде, како у целини, тако и појединци у њима, доста редовно измирују своје обавезе и њих комунално предузеће посебно истиче као пример.

Нажалост, на другој страни, јако је много зграда са малим процентом наплате од чак испод 50%.

Зграда у улици ЈНА 4 дугује укупно 31.387,11 динара, наплата је само 34,82%. У овој згради сваки други појединац дугује веома велики износ ЈП„Ковински комуналац„ . То су: Мифтерај Хасрет (3.793,44 динара),Борђевић Владимир (5.236,49 динара), Вуковић Момчило (4.544,94 динара), Драгић Зоран (6.402,69 динара), Грозданић Миле (5.386,12 динара) и Станић Иванка (2.268,63 динара), Вас Антал (1.836,47 динара), Калаба Трифун (1.046,72 динара).

Зграда у улици Браће Стефановић бб дугује укупно 21.055,10 динара, наплата је 35,47 %.

Зграда у улици Цара Лазара 162 дугује укупно 21.468,98 динара, наплата је 36,91%. У овој згради готово половина дуга се односи на двоје појединаца, који ове године нису уплатили ни један динар комуналном предузећу. То су: Вучетић Благоје, који за локал дугује 7.552,62 динара и

Гојак Зора, која за стан дугује 2.897,41 динара.,

Зграда у улици Ватрогасна 2 дугује укупно 65.930,34 динара, наплата је 40,42% и у овој згради проблематични су неколико појединаца са великим дугом. То су: Кривошић Милица (8.328,32 динара), Станковић Јовица (7.160,79 динара), Радуловић Дарко (5.404,17 динара), Луковић Никола (4.587,25 динара), Поповић Петар (3.793,94 динара),

Давидовић Љиља (9.780,87 динара) и Зафировић- локал „Зоки„(4.046,41 динара). Рачић Драган (3.223,76 динара), Гујаничић Драгомир (2.906,82 динара), Рађеновић Јагош (1.893,37 динара), Крстић Мирослава (1.775,87 динара), Деспотовић Милан - Меланија (1.593,54 динара), Леовац Љубомир (1.195,00 динара), Богдановић ђура - локал (1.052,86 динара), Тодоровић Милан - локал (1.00,44 динара).

Зграда у улици Цара Лазара 85б дугује укупно 27.842,42 динара, наплата је 42,52%. Највећи дужници из ове зграде су: Станисављевић Слободан (4.592,63 динара), Кавчић Игњац (4.578,85 динара), Јованов Слађана (4.015,28 динара), Наранџић Ђорђе (3.757,80 динара),Михајловић Ненад (3.142,89 динара), Матијевић Миливоје (2.844,37 динара), Кнежевић Срећко (2.200,96 динара), Кавчић Жељка (1.492,87 динара)

Зграда у улици Соње Маринковић 8 дугује укупно 68.112,45 динара, наплата је 45,76%. Највећи дужници су: Вујовић Милосав (9.530,26 динара), Ранковић Миомир (7.329,69 динара), Миленковић Марко (6.288,34 динара), Стојковић Љиљана (5.110,31 динара), Марковић Вукосава (4.584,11 динара) и Вујашевић Јелица (4.304,63 динара), Хусар Драгослав (4.043,24 динара), Олар Негослава (3.778,54 динара), Републички геодетски завод (3.622,89 динара), Зорановић Солунка (2.128,72 динара), Стојановић Светозар (2.101,93 динара), Шарић Стана (1.923,73 динара), Мирчов Пирошка (1.639,12 динара), Мосуровић Милица (1.357,05 динара), Комароми Велинка (1.331,98 динара), Макић Чедомир (1.014,61 динар).

Зграда у улици ЈНА 14 укупно дугује 21.384,22 динара, наплата је 50,42%. Највећи дужници су: Јованов Радован (5.029,05 динара), Савојски Ивица (3.540,40 динара) и Илић Чарна (3.040,60 динара), Келча Вукица (2.707.86 динара), Кијановић Драгиња (2.285,02 динара), Брајевић Средоје (2.077,31 динара).

Зграда у улици Светозара Марковића 15 укупно дугује 70.247,06 динара, наплата је 52 %. Највише дугују: Ранковски Владимир (7.688,89 динара), Јовановић Драган (7.442,32 динара), Станковић Светислав (7.160,11 динара), Косић Бранко (3.847,99 динара), Кривошић Тодор (3.955,42 динара), Атанацковић Васа (3.608,22 динара) и Шајић Зоран (3.172,92 динара), Глигоријев Никица (2.755,46 динара), Нешић Зорица 2.593,17 динара), Покрајац Илија (2.117,95 динара), Павловић Драган (1.644,38 динара), Станковић Новица (1.633,57 динара), Ладолеж Миланка (1.471,23 динара), Шарац Грозда (1.343,56 динара), Величковић Драгомир (1.103,78 динара), Гроздановић Драгослав (1.089,17 динара), Живојиновић Душан (1.069,87 динара), Вишњевац Никола (1.051,70 динара), Грашиловић Олгица (1.003,54 динара).

Зграда у улици Трг Ослобођења 1-3 укупно дугује 128.765,45 динара, наплата је 55,17%. Највећи дужници су: Драгојевић Гордана (9.395,09 динара),Тодоровић Зоран (7.385,24 динара), Давидовић Љиљана (7.888,24 динара), Загорац Бранислав (6.654,34 динара), Божић Илија (6.466,50 динара), Лабас Мирјана (6.613,94 динара), Ратковић Станоје (6.355,35 динара), Новаков Вера (6.166,87 динара), Барбу Петар (5.529,18 динара), Милошевић Мирјана (4.957,91 динара), Брајковић Милена (4.787,70 динара), Петровић Мирјана (4.053,07 динара), Стојковић Јеленко (4.037,04 динара), Станојевић Јелица (3.821,08 динара), Крстинић Ђорђе (3.287,20 динара), Грујић Стојанка (3.136,43 динара), Петровић Слободан (2.765,73 динара), Станковић Петар (2.706,38 динара), Кирилов Здравко (2.448,55 динара), Драгић Даница (1.925,85 динара), Нинчић Миленко (1.760,60 динара), Драгин Урош - локал (1.631,60 динара), Праштало Драган (1.500,00 динара),Новаковић Ники (1.497,75 динара), Стошић Бранислав (1.442,77 динара), Јовановић Душан - локал (1.154,84 динара), Керничан Дивна (1.126,57 динара), Милосављевић Радосав (1.085,07 динара).

Зграда у улици Цара Лазара 85/а укупно дугује 16.269,89 динара, наплата је 57,54 %. Половину износа који дугује зграда, дугују Ераковић Босиљка (3.527,96 динара) и Рајковић Ђура (4.370,20 динара), Малешић Драган (2.292,45 динара), Палко Болдижар - Золтан (1.249,30 динара), Стамер Добринка (1.112,97 динара).

Зграда у улици Цара Лазара 85 укупно дугује 29.119,77 динара, наплата је 59 %. Од укупног дуга зграде, чак 46,70% чини дуг Вељковић Момира за локал (13.600,00 динара), Капламовић Прокопије (3.062,75 динара), Гашпар Имре (2.351,18 динара), Стошић Станиславка (1.138,62 динара), Гвозденов Ђура (1.083,26 динара), Величић Михајло (1.014,31 динар).

Зграда у улица Цара Лазара 87 укупно дугује 49.640,21, наплата је 74,94 %. Највећи дужници су: Спасојевић Милена (8.694,51 динара), Вишњевац Никола (3.092,36 динара), Шаћировић Салко (5.629,58 динара), Јокић Десанка (3.399,33 динара), Миленковић Милан (3.276,39 динара), Лупша Дорјел (1.774,84 динара), Јовић Ратко (1.609,03 динара), Радосављевић Миланка (1.558,30 динара), Ристић Мила (1.557,14 динара), Стефановић Милан (1.556,28 динара),Чала Розалија (1.351,42 динара), Максимовић Слободанка (1.241,72 динара), Станковић Милорад (1.065,69 динара).

ОГЛАС

ЈП "Ковински комуналац" продаје три завршена киоска на пијаци у Ковину. Величина киоска је по 8,15 квадрата, цена по квадрату је 1600 марака у динарској противвредности. Киосци су повезани на електроводоводну и канализациону мре´у. Све бли´е информације мо´ете добити у ЈП "Ковински комуналац " и путем телефона 742- / 584. Уколико не буде заинтересованих лица за куповину објеката, ЈП "Ковински комуналац " ће издавати у закуп.

ТЕЛЕФОНИ

дирекција	742 / 584
директор(факс)	742/932
техничкаслужба	742/150
технички директор	741 / 961
фабрика воде	741-/ 132
гробље	741 / 450
баждарнице	744 /011
Мраморак/ водовод	753 / 439
гас	753 / 475
Гај / водовод	755 / 183
Бавариште / гас	751 / 043
Скореновац/Плочица	754/051
пријава кварова од 14 сати	741 / 132

УРЕЂИВАЧКИ ОДБОР ПОДЛИСТКА:Благоје Богдановић, Александар Којић, Зорица Богуновић, Јездимир Адамов и Матија Арко.

ТЕЛЕФОНИЗАЦИЈА У БАВАНИШТУ

У Месној заједници у току је акција увођења телефона, рекао нам је Љубомир Биљић, секретар ове Месне заједнице. Тренутно се изводе земљани радови и постављају каблови, а извођач радова је "Ател Тетел" из Ковина. Цена телефонског прикључка је 1.200 ДМ у шест рата. До сада је склопљено 314 уговора.

ИСПЛАТИЛИ СОЈУ

Земљорадничка Задруга Гај завршила је жетву соје и сунцокрета, сазнали смо од директора, Миломира Ранковића. До сада ова задруга је својим произвођачима соје исплатила 300.000 динара. Једна од активности задруге је и откуп и продаја кукуруза а обављају се припреме за вађење репе. Својим произвођачима ова задруга је обезбедила вештачко ђубриво , набавила сортно семе пшенице, јестиво уље, сазнајемо од директора ЗЗ Гај.

АКТИВНОСТИ У ДОМУ КУЛТУРЕ

Дом културе у Гају званично је регистрован почетком године. За управника именована је Биљана Илић. Како нам је рекла тренутне активности гајачког Дома културе су: почетак рада видео бима, који је добијен на коришћење од Дома културе Старчево с којим успешно сарађују.

Тако Гајчани осим понедељка , петка и суботе сада могу да у´ивају уз филмове. Дискотека у оквиру Дома културе у Гају ради петком и суботом.

У плану је и да се оснује школа тамбурице , да се оформи и народни оркестар који би, каже управница, свакако добро дошао и КУД из Гаја . У петак, 25.септембра заказано је Вече Миливоја Унуковића .Међутим , на време се мисли и на грожђебал,који се већ традиционално у овом селу организује почетком октобра.

ИЗГРАДЊА ТРЖНОГ ЦЕНТРА

У првој половини месеца Месна заједница Мраморак одр´ала је седницу Месног одбора . Како нас је известио председник ове Месне заједнице, Миленко Грујичић, седница је имала по дугачак дневни ред. Састав Месног одбора је информисан о финансијским трошковима изградње пута у Виноградарској улици , разматрао се нацрт статута Спортског друштва Пролетер из Мраморка. Решавали су се бројни захтеви грађана. Било је речи и о припремама за прославу 2.октобра, повећању зарада у МЗ Мраморак , али и о припремама за изградњу Тржног центра у овом селу.

Д.Лазаревић

Месни одбори Прве и Друге месне заједнице

ОЧЕКУЈЕ СЕ ЦЕНТРАЛА

Месни одбори ковинских Месних заједница као инвеститори реконструкције и проширења телефонске мреже у Ковину, на заједничкој седници, утврдили су да је део који је фирма "Ател" преузела, остварен у складу са утврђеном динамиком.

Према поднетим извештајима и изнетим подацима од стране извођача, надзорног органа и инвеститора, примарна и секундарна мрежа је изграђена у укупној ду´ини од око 30 км, док ће се део довода инсталације до сваког домаћинства, сваког од преко 300 до сада уговорених нових претплатника, обавити најкасније до почетка октобра.

" У овом тренутку урађено је 90% од свих уговорених радова. Неурађених 10% везано је са делом који треба да уради "Телеком".Реч је најпре о инсталирању централе која би се прикључила на мре´у. Квалитетан пријем мреже извршиће се на време, па остаје да наша фирма, према захтевима Централе, уради потребне водове.

Морам да истакнем да "Телеком" од свог посла није до сада урадио ништа. Сада је важно да се хитно инсталира Централа, почне премештање постојећих бројева и прикључивање нових, посао који траје јер је обиман. Наравно, треба укључити све који могу да помогну да" Телеком" испоштује рокове, а Ковин добије у новембру, како је обећано , квалитетну везу са светом..." рекао је између осталог извођач Младен Шуљикић.

Месни одбори су одлучили да цену за увођење нових бројева не повећају до октобра. Значи, остаје 4.500 динара за сва правна и физичка лица. Од октобра утврдиће се нова комерцијална цена.

Л.Б.

У ШКОЛУ СА ТЕЛЕВИЗОРОМ

Тамара Ђурић је своје прве кораке ка школи направила када је на петнаестак дана пре почетка школске године и поласка у први разред, позвана да јој се уручи телевизор. Наиме представници Народне лутрије Србије су уручили ОШ "Ђура Јакшић" Ковин телевизор који је освојила за њу у оквиру наградне игре ТВ Томбола , Тамара Ђурић .

Представници лутрије су уручили Тамари телевизор, а она њеној школи где почиње основно школовање и где похађа први разред.

Л. Богданов

Поклон за почетак школовања

Пријем поводом Дана РВС

УВЕК НА ПРАВОЈ СТРАНИ

Поводом Дана резервних војних старшина Југославије за делегацију Савезних резевних војних старешина општине Ковин председник Скупштине општине Ковин Јенча Трандафир приредио је свечани пријем. Пријему су присуствовали и чланови борачке организације општине .

Председник Скупштине општине Јенча Трандафир је честитао присутнима јубилеј и истакао:

- Ви из патриотске организације увек сте знали и умели да одаберете праву страну .О томе историја пише и људи говоре и треба увек деловати да се те светле традиције одржавају и да буду увек идеја водиља како се треба борити за будућност.

Ми се данас налазимо у изузетно деликатном тренутку , тешком економском и политичком, и треба га на један разуман и патриотски начин превазићи . **Најтеже нам је ових дана да на један демократски начин одбранимо оно што треба одбранити, што је најсветлије свакој земљи, територијални интегритет. То је део сопственог простора и сопствене историје и традиције нашег народа и народности .Наше руководство чини велике напоре да очува интегритет наше државе и у томе ће се успети . Ту нема попуштања** " рекао је Јенча Трандафир.

Б. Јанчић

Из Полицијске станице

СТРАДАО ШЕСТОГОДИШЊАК

Тешка саобраћајна несрећа, у којој је живот изгубио шестогодишњи Јован Живић, догодила се на раскрсници улица Б. Радичевића и Утринске. Возећи бицикл дечак је налетео на тракторску приколицу. Трактором је управљао Добривоје Милић из Ковина.

● У Улици Светозара Марковића у Ковину, због алкохолисаности возача и неприлагођене брзине, ауто Слободана Јотића закачио је возило непознатог возача, скренуо и слетео са пута.

● Такође због алкохола и неприлагођене брзине у којој је Александар Рисовић својим возилом ударио у ауто којим је управљао Радован Булатовић. Повређених нема, али је штета 13.000 динара.

● Неуступање права првенства и опет алкохол, узрок су саобраћајке у Гају у којој је Ђан Ђурица ударио возило Ненада Стојанова.

● У саобраћајној незгоди у Баваништу тешко је повређен пешак Шушњар Ђорђе. Њега је ударио аутобус "Југопревоза" Ковин којим је управљао Мита Анђелков.

● На раскрсници улица Петра Драпшина и Војвођанске , Београђанин Божидар Јечменица, не поштујући право првенства, ударио се са возилом Горана Удовичића. Лакше телесне повреде добила су два путника.

● У Ковину, у Улици ЈНА, због пресецања пута, возач Љиљана Пековић из Баваништа изазвала је саобраћајку у којој је теже повређен Славиша Папић, мотоциклиста.

● Троје тешко повређених и једна особа са лакшим повредама епилог су саобраћајне незгоде у Бавариште. Возач Есад Крантић из Београда прешао је на леву страну пута и ударио у камион. Крантић, његова супруга и ћерка задобили су теже, а син лакше повреде.

Забележене су и туче у којима има тешко повређених.

● Један рођенданска прослава завршена је тучом у којој најлошије прошао слављеник Ратко Мосуровић, који је пребачен у Ургентни центар.

● У кафани "Палма" у Ковину дошло је до пуцњаве. Пронађена су тела Ненада Вељовића и Драгана Миловановића из Смедерева. Како незванично сазнајемо, починиоци су Далибор Добријевић и Марко Станковић из Ковина.

У Ковину завршена регрутација

СПОСОБНИ ЗА ВОЈНИ ПОЗИВ

Регрутна комисија Војног одсека Панчево обавила је регрутацију младића рођених 1980. године из ковинске општине.

На регрутном месту у Дому културе у Ковину, председник из комисије мајор Драгомир Ђукић је рекао:

"Регрутација и одређивање рода војске се врши пре свега на основу на здравствене способности регрута,затим на основу њихове школске спреме на основу потребе Војске Југославије и личних ´ења регрута уколико се уклапа у све наведено.

Комисија је у целини задовољна квалитетом омладинаца који су регрутовани. Одзив је био изузетно добар .Креће се око 99%. Њих неколико оправдано није дошло, па ће се за њих накнадно организовати регрутовање."

О здравственој ситуацији регрута др. Бранимир Игњатов је рекао:

" У односну на прошлу годину могу да ка´ем да је ова генерација здравија и спремнија за слу´ење војног рока. Проценат неспособности је мањи него што је уобичајено. Мали је и проценат привремено неспособних . Све је уобичајено и нема искакања неких посебних болести."

Б. Јанчић

ВАТРОГАСТВО У ШКОЛИ

Добровољно ватрогасно друштво Ковин понудило је градским основним школама свој програм рада ватрогасних секција које би се основале при свакој школи.

Секције које би се основале у основним школама имају своју хуманитарну, педагошку оправданост и биће занимљиво за основце, посебно за ученике виших разреда .

Понуђени програм су начелно прихватиле све три школе. Ових дана почела је реализација ове јединствене идеје у нашој земљи, у ОШ "Ђура Јакшић ", а почеком октобра секција ће се основати у ОШ "Ј.Јовић"

Л. Богданав

Оснивач Скупштина општине Ковин. Издаје: Установа за јавно информисање "Информативни центар Ковин" ("Ковинске новине" и "Радио Ковин"), Цара Лазара 101/4, 26220 Ковин, поштански фах 84. Телефони: 013/742-064 и 742-652. Факс 013/742-074. Директор установе и главни и одговорни уредник Радојко Стефановић. Уредник Драган Радовић. Руководилац маркетинга Виолета Живков. Жиро рачун код СПП Панчево, филијала Ковин број 46010-603-1-2005. Припрема и штампа НИГП "Радојковић" Смедерево

У борбу против СИДЕ укључила се ковинска омладина

ШКОЛА ЗА ЕДУКАТОРЕ

Опака, неизлечива болест која хара светом, може да се спречи, али не и излечи. У борбу против СИДЕ укључила се ковинска омладина, тачније, средњошколци и то прикључивши се предавањима Школе за едукаторе коју води омладина ЈАЗАСА-социјалнохуманитарна невладина организација .

Пет дана су предавачи ове школе боравили у нашем граду и стручно, уз помоћ, бројних лекара, психолога, социолога, обучавали 15 омладинаца средњих школа из Ковина.

По речима **Дејана Савића** из омладине ЈАЗАС,Подружница Панчево, сви који прођу кроз ова предавања и петодневну обуку, довољно су обучени да даље наставе самостално да раде.

Иначе, о ЈАЗАСУ је рекао да је основни циљ ове организације борба против СИДЕ која се остварује кроз два аспекта : превенцију-која управо обухвата све школе за едукаторе и помоћ већ оболелима и њиховим породицама.

Д. Обрадовић

Дом здравља - Недеља борбе против туберкулозе

ВИШЕ ОБОЛЕЛИХ НЕГО ЛАНЕ

Болест, која је експанзију имала између два светска рата, на нашем поднебљу присутна је, на жалост и на крају Века. Пад стандарда и самим тим недовољни хигијенски услови за живот, доводе до обесхрабрујућег податка да број оболелих од туберкулозе расте и у ковинској Општини.

У Недељи борбе против туберкулозе, која је започела 14. септембра, о томе смо разговарали са пнеумофтизиологом др **Вињаном Палић**, која је на челу тима ковинског Дома здравља обилазила породице у којима има оболелих:

" У прошлој години имали смо 14 новооткривених болесника, а само у прва три месеца ове године има 11 нових. То је, пре свега, резултат општег лошег материјалног стања - у здравству, у породици. Ми не можемо да контролишемо изворе заразе и зато је број оболелих од туберкулозе у порасту. Иначе, сарадња са породицама оболелих је добра, ту је укључена наша патронажна служба, сваког пацијента сестре обилазе. Чланови породице долазе код нас једном месечно на тзв. "контакте". "

Др Палић каже да је због свега наведеног јако важно да се у Недељи борбе обиђу школе, породице (што је и учињено) и разним предавањима укаже на превентивно-хигијенске мере заштите и да се, уколико прети обољење, препознају симптоми:

" Здрав начин живота јача отпорност организма. Према томе, треба се правилно хранити уз доста воћа и поврћа, избегавати штетне навике као што су пушење и алкохол. Али, уколико болест запрети, најважније је да се правовремено открије:- каже др. Палић.

Н. Маодуш

Кошарка

ПРВЕНСТВО У СЕНЦИ "МОНТАНЕ"

Пораз од бугарске "Монтане" у Ковину, резултатом 67:63, покварио је утисак који су ковинске кошаркашице оставиле у припремном периоду освајањем победничких трофеја на турнирима у Клужу, Шапцу и Кавадарцима. Сенка на успехе пала је у најнезгоднији време, уочи четвртог узастопног прволигашког старта. Те´ину неуспеха у првом квалификационом мечу за пласман у Куп "Лилијане Ронкети" додатно оптерећује чињеница да су ковинке победу имале у рукама . Почетно вођство Ковина од 10:0, средином првог полувремена повећано је и на 14 поена разлике, 29:15, а у другом делу завршнице меча Ковинке су имале предност од седам поена разлике. Сопствене грешке, уз искуство Бугрки, довеле су до пораза. Са стопостотним учинком у шуту , 14 скокова и 12 поена, најбољу партију у ковинском тиму приказала је Нада Јевтић , њој уз раме била је капитен Јадранка Ћосић која је у свој конто уписала 2о поена и 11 скокова. У Бугарском тиму истакле су се са по 16 кошева, Драгомирова и Славчева.

У Купу "Лилијане Ронкети" кошаркашице Ковина поражене су у Бугарској резултатом 80:69 и опростиле се од поменутог такмичења.

Нада Јевтић је добила и овај ваздушни дуел са Каролевом

ОДБРАНА ТИТУЛЕ У КАВАДАРЦИМА

Кошаркашице Ковина освојиле су прво место на међународном кошаркашком турниру одржаном почетком септембра у македонском граду Кавадарци. Оне су у финалу савладале екипу града домаћина, Тиквешфеникам, резултатом 95:56, а за најбољу играчицу турнира проглашена је **Стојанка Остојић.**

Ковинке су на овај начин одбраниле титулу освојену пре две године на овом истом турниру. Нашим играчицама ови мечеви служили су за уигравање екипе, а шанса је дата и млађим играчицама које су одиграле запажену улогу.

А.Ђ.

Иначе, приоритет Ковина у овој сезони је такмичење у домаћем Купу и првенству. У Суботу, 26. септембра, у првом колу новог шампионата гостоваће суботички "Спартак" , а недељу дана касније и црно беле из Београда. У лиги се такмичи десет клубова, а после 18 кола, тимови се деле у две групе. Првих пет се бори за четири места у плеј офу, то је циљ Ковина, а других пет, за опстанак. Прво коло почетка доигравања игра се шестог фебруара, а плеј оф 30. марта наредне године. Термини одигравања куп такмичења, у четврт финалу, још нису одређени.

М.Грчић

Упис у школу кошарке

Школа кошарке при ЖКК Ковин почетком септембра обновила је упис девојчица за наредни тренажни циклус. Ове године уписују се девијчице рођене 1987.г. и млађе. Руководилац школе је професор **Младен Лекић** , а упис је отворен и даље.

КАЋА НАЈБОЉИ СТРЕЛАЦ

На тродневном турниру у румунском граду Темишвару, од 10. до 12. септембра, кошаркашице Ковина рођене 1984. г. и млађе, заузеле су треће место. Савладале су домаћима, затим мађарски Кечкемет и новосадску Војводину, док су од њих биле боље вршњакиње Хемофарма из Вршца, а у незваничном мечу и старије девојчице нашег клуба. Најбољи стрелац турнира била је Катарина Кларић, која је изабрана и у најбољу петорку овог такмичења.

Одбојка

КРЕНУЛА ЖЕНСКА ОДБОЈКА

Одбојкаши Радничког са припремама за нову сезону отпочели су са закашњењем, тек 25. августа. Основни проблем је обезбеђивање финансијских средстава. За сада, по речима тренера **Петра Богуновића** средства су само делимично обезбеђена. Од појачања у тим су пристигли средњи блокер **Кавгић** из "Борца" из Старчева , затим **Гаћеша** досадашњи примач сервиса у панчевачком "Динаму", и на крају **Марковић** који је приступио из београдског ОК "Гавран". Са овим играчима Ковинци ће конкурисати за горњи део табеле у Српској лиги. Тренер Богуновић наговештава могућност довођења још једног играча, квалитетног техничара , с којим би, по његовим речима ,ковински састав био зрео и за највиши пласман. Одлика о новим појачањима знаће се до почетка првенства које почиње трећег октобра . Ковинци у првом колу гостују у Бегејцима, а већ у другом гост им је БАЧ, према процени Богуновића, главни ривал за сам врх табеле.

Истог датума по први пут у историји одбојкашког спорта у Ковину, у регуларном такмичењу појавиће се и женска екипа. Ова селекција, сачињена од младих Ковинки, појачана је искусним играчицама из Бавништа. Доведене су **Спасић, Милосављев, Миленовић и Перовић.**

Пионири клуба са две победе стартовали су у Београдској лиги. У Панчеву су надиграли Динамо а у Ковину црвено - беле из Београда. Кадети ОК Раднички лигашко такмичње отпочињу следећег месеца.

Треба рећи да се свим селекцијама, као шеф стручног штаба ради Богуновић , женску екипу воде **Милан Војиновић** са помоћником **Сашом Васиљевићем** , а са млађим селекцијама **Дејан Радаковић.**

М.Г.

Рукомет

ПОБЕДА У ГОСТИМА

Рукометашице Радничког су испале из прве савезне плаве лиге. Одмах су клуб напустиле сестре Пашчик и вратиле се у Панчево. Екипа је остала са сопственим играчким кадром. Месецима се у клубу радило и одиграно је и десетак пријатељских утакмица. Раднички спремно улази у првенство Друге савезне лиге центар . Састав тренера Јожефа Секеља и помоћноика Славице Комарице ће се по мишљењу стручњака борити за прво местоу конкуренцији Качаревки и Раковице.

Но, док играчице вредно тренирају, клуб има велике финансијске проблеме . Клуб са великом традицијом један је од ретких који нема сталног спонзора . Као да му је град окренуо леђа ,чуло се од председника **Бранислава Митровића .**

Ковинке су успешно стартовале у новом првенству. Побеђена је екипа ВГСК а у Великом Градишту: резултат 29:24 (12:10). Ковинке у недељу у 18 сати дочекују екипу Раље.

ЖИВКОВ НОВИ КОРМИЛАР

У мушком рукометном клубу Раднички велике промене. БСК из Батајнице је расформирао екип. Обзиром да је Раднички био последњи у Другој савезној лиги центар требало је да испадне из лиге . Захваљујући доброј сарадњи из ранијег периода , БСК је понудио своје место Ковинцима односно интеграцију.Све је прихваћено и Ковинци остају друголигаши што је радо прихваћено. Управа клуба је одлично организована на челу са председником **Момчилом Вучковићем**. Многи су и финансијски притекли у помоћ посебно Рудник "Ковин".

Тренер **Шпиро Добрић** се повукао па је прву екипу преузео **Марјан Живков**, бивши играч клуба и успешан тренер млађих селекција. С првим тимом му помаже **Ђурица Глигоријев** , а са млађим селекцијама ради **Саша Бошковић.** Ту су и браћа **Савић** и сви помажу уз пуно ентузијазма .

Раднички је у првом колу декласирао у Ковину САСК а из Сараораца. Победа са 35 : 26 (15:11) .

Када смо код Радничког рецимо и то да су на свечаном затварању кампа "Растимо" у репрезентативном саставу били и млади Ковинци **Ливијус Зарија, Милош Савић** и **Блажо Николић**.

УСПЕХ ГАЈЧАНА

Првенство Прве српске лиге центар 2 је кренуло. Рукометаши Гаја су у првом коло на свом терену победили Иланцу са 35:26 а у другом играли у Црепаји нерешено 22:22.

Б. Јанчић

Фудбал

УЉМА ПОРЕМЕТИЛА ПЛАНОВЕ

У војвођанској фудбалској лиги истог одигрно је седам кола. Раднички је тренутно шести са једанаест бодова. Први, Омладинац из Опова има петнаест. Следе Банатски Двор и Елемир са по 14, Лазарево има 13 а Глогоњ 12 бодова.

Раднички је победио у Ковину екипу Опова са 6:5 и Пролетера из Банатског Карловца са 4:2, победа у Дебељачи 5:3 . Успех у Павлишу где је било 1:1 а порази у Лазареву од 4:0 и у Банатском Двору 5:3.

Ритам је покварио реми у Ковину са Партизаном из Уљме 3:3. Да су победили, Ковинци би били ближи водећој позицији. Ковинци су и најефикаснији, а на листи стрелаца води **Брајовић** са седам испред **Стефановића** са шест голова.

Формиран је стручни штаб. **Ђурчићу** у раду са првом екипом помаже **Јован Лаковић**, подмаладак води **Иван Благојевић**, а кадете и пионире **Стеван Милосављевић.** Све селекције се такмиче играјући предигре у Војвођанској фудбалској лиги. У Радничком апелују да им се јаве спонзори и донатори и помогну фудбалској школи.

У клубу је атмосфера на завидном нивоу. Управа је веома агилна на челу са председником **Николом Гујаничићем.**

Циљ је врх табеле. Лига је подељена у три групе. Прваци иду директно у виши ранг, а другопласирани играју бара´ за још једно место. У суботу у 16 сати Раднички дочекује Русанду из Меленаца.

ОПРАВДАЛИ ОЧЕКИВАНО

У првој јужнобанатској фудбалској лиги од клубова ковинске општине најстандарније игра, БСК из Баваништа .После пет кола прве четири победе, а затим пораз у дербију у Омољици од 3:1. БСК је као новајлија у лиги пријатно изненадио. Иначе и апсолутни је првак Друге јужнобанатске лиге јер је у Баваништу победио Гребенац са 2:1 и на најбољи начин обеле´ио 85. година постојања.

Гајчани су и у овом првенству сигурни. Две победе, један пораз и две нерешене утакмице.

Скореновчани су лоше стартовали и на свом терену изгубили од БСК а са 6:1.

Касније се поправљају. Нерешено у Војловици и победа у Јасенову.

Мраморчани су у кризи. Тек у петом колу освајају бод на свом терену у сусрету са Алибунаром.

Прва је Омољица са 15 бодова испред БСК а који има 12. Гајчани су шести са 8, а Скореновчани седми са 7 бодова. Мраморчани су претпоследњи са једним бодом

ВЕЛИКЕ ИГРЕ МАЛОГ БАВАНИШТА

После петог кола првенства Друге јужнобанатске јединствене фудбалске лиге, изванредне игре "Будућности" из Малог Баваништа. Екипа тренера **Драгана Праштала** и директора **Мирослава Суруљовића** је немилосрдна. Четири убедљиве победе и само један пораз, сврстали су их на прво место са 12 освојених бодова. Ова екипа се убраја у фаворите за титулу.

Млада екипа "Колоније" такође игра добро. Тренер **Јован Ђукић** је задовољан постигнутим. У клубу је дошло и до промене у руководству. Нови председник је **Хранислав Поповић**. "Колонија" је тренутно четврта са 10 бодова и бориће се за врх табеле.

Делиблаћани су лошије стартовали. Десети су са 6 бодова.

Спајањем Других јужнобанатских лига, основана је нова Међуопштинска лига од осам клубова. Ту су екипе из Дубовца, Плочице, Старчева, Самоша, Црепаје, Уздина, Сакула и Баранде.

У прва два кола Плочичани су поражени на свом терену од Баранде са 6:1 и у Сакулама са 2:0. Дубовчани су изгубили у Црепаји са 4:2, а Уздин им није допутовао.

ХУМАНИТАРНИ ТУРНИР

У Дубовцу је организован занимљив хуманитарни турнир у малом фудбалу. Приход од спонзора намењен је за опрему спортске секције месне школе.

Победила је екипа П.П. "Чичић" из Ковина.

"КОЛОНИЈИ" ПОБЕДНИЧКИ ПЕХАР

Фудбалски клуб "Колонија" постигао је велики успех. Први пут од постојања, освојен је Куп општине. У финалу, на стадиону "Радничког" савладана је екипа "Омладинца" из Делиблата са 5:0 (3:0). Стрелци су били: Китић 2, Софранијевић, Чари и Пејчић по један гол. Уз "Раднички", настављају куп на нивоу Јужног Баната.

ОСВЕЖИЛИ КАДРОВЕ

У последње време у Савезу фудбалских судија општине Ковин пуно се урадило на школовању нових кадрова. Комисија на челу са председником **Вукашином Вучковићем**, а уз помоћ **Драгана Попадића** и **Јована Милојковића**, веома је агилна. Ишколовано је десетак младих арбитара.

Из Савеза позивају све заинтересоване који су престали са активним играњем фудбала, да се пријаве на курс за арбитре. То се односи на све који живе на територији ковинске општине.

Б. Ј.

ВЕСТИ

КОВИНЦИ ПЕЦАЛИ НА ДРИНИ

Педесетак спортских риболоваца из Ковина, а било их је и из околних села, провело је минулу суботу пецајући на Дрини, у близини Вишеграда. Тамошње риболовачко друштво " Ушће " било је домаћин нашим пецарошима , узвраћајући тако гостопримство које им је својевремено овде указано.

Д. Р.

УСПЕШНА СЕЗОНА "СТАРОГ ГРАДА"

Почев од релија ципова,па до последњег YU релија,ауто мото клуб "Осигурање Стари Град" бележи пласмане на водеће три позиције. Да ли је добар избор возача или већ стечено искуство, учинило своје,тек витрине клуба постају тесне за пехаре. И док се у надметањима у појединачним пласманима још увек нису успели на сам врх,у спонзорским дуелима су без премца.

31. YU рели крунисао је ову успешну сезону.Од укупно шест класа возачи Старог града узели су два прва места. Обзиром да се сви освојени бодови множе са 2,5,то ће овим возачима донети добар пласман у укупном скору,у домаћем шампионату.

Генерално,ипак,гледано,аутомобилски спортисти нису задовољни овогодишњим надметањима. Тачније,шансама за надметање,јер како је ово један од најскупљих спортова, то се укупна финансијска ситуација одразила и на организацију трка.

В.Ж.

ПОЧЕЛЕ РСИ

Петог септембра почела су овогодишња надметања у Радничко спортским играма на општинском нивоу . Према календару који је утврдио Организациони одбор у Већу синдиката, најпре су одигране утакмице у малом фудбалу. За ову дисциплину биле су пријављене 24 екипе, а у тренутку уласка у штампу овог броја новина остало је да се одиграју два меча: у полуфиналу , утакмица између "Наше слоге " и "Југопревоза", а победник овог сусрета игра финале против екипе ПИК Силос Млин.

Елиминације у Рукомету за мушкарце игарне су прошлог викенда, а до 22. септембра било је и познато да је финалиста екипа ПТТ-а док су о противнику одлучивали Шећерана и "Стари град".

Н.М.

ЈАВНО ПРЕДУЗЕЋЕ ЗА ПЛАНИРАЊЕ, УРЕЂЕЊЕ ПРОСТОРА И ГРАЂЕВИНСКО ЗЕМЉИШТЕ "ГЕОПЛАН" КОВИН
Број: 152/98
Дана: 17. 09. 1998. год.
Ковин

На основу члана 18. Одлуке о грађевинском земљишту ("Службени лист општина Смедерево и Ковин , број 5/96") и Закључка Извршног одбора Скупштине општине Ковин број: 463-2/96,-III , од 19.06.1996. године.

Комисија за давање на коришћење грађевинског земљишта расписује

ЈАВНИ ОГЛАС

За давање на коришћење грађевинског земљишта .

Дају се на коришћење ради изградње објеката мале привреде и производно -услужног занатства непокретности у блоку 116 у Ковину и то:

1. Парцела топ. бр. 9308/37 у површини од 15 ари и 06 м².
2. Парцела топ. бр. 9308/52. у површини од 12 ари и 31 м².
3. Парцела топ. бр. 9308/53 у површини од 12 ари и 28 м².
4. Парцела топ. бр. 9308/54 у површини од 12 ари и 24 м².
5. Парцела топ. бр. 9308/55 у површини од 17 ари и 19 м².
6. Парцела топ. бр. 9308/56. у површини од 6 ари и 54 м².
7. Парцела топ. бр. 9308/57. у површини од 6 ари и 54 м².
8. Парцела топ. бр. 9308/59. у површини од 10 ари и 81 м².
9. Парцела топ. бр. 9308/60 у површини од 10 ари и 81 м².
10. Парцела топ. бр. 9308/61 у површини од 11 ари и 35 м².
11. Парцела топ. бр. 9308/64 у површини од 18 ари и 00 м².
12. Парцела топ. бр. 9308/67 у површини од 11 ари и 12 м².
13. Парцела топ. бр. 9308/68 у површини од 11 ари и 25 м².
14. Парцела топ. бр. 9308/69 у површини од 11 ари и 25 м².

Блок број 116 обухвата простор између магистралног пута М-24 Панчево - Ковин -Смедерво, приступног пута за фабрику шећера, улице Дунавске у индустријској зони и канала К-5.

Све парцеле под редним бројем од 1 до 12. комунало су опремљене инсталацијама ниско-напонске електро мреже, пошљунчаним приступним путем и пропустом преко канала, док ће изградња водовода и канализације бити решена у оквиру читавог блока 116 у Ковину.

Остале парцеле комунално ће се опремити краја до 1999. године ниско-напонском мрежом и приступном саобраћајницом док ће изградња водовода и канализације бити решена такође у оквиру читавог блока 116 у Ковину.

Почетни висина накнаде износи 130 динара по 1м² парцеле.

II

Дају се на привремено коришћење за постављање или изградњу привремених објеката следеће локације:

У КОВИНУ:

1. Локација "Сурдук" површине до 20 м². непосредно уз степениште на почетку улице "7. Јула" код продавнице Борова. Намена локације је угоститељство.

Локација није комунално опремљена тако да будући корисник о свом трошку обезбеђује прикључак на комуналне објекте и инсталације.

Почетна висина накнаде износи 130 динара по 1м² .годишње.

2. Локација у Занатском центру Трг Ослобођења- блок 82 из зграде беле лађе у првој зони. Површине до 11,07 м2, намена локације је угоститељство, сервис, трговина и занатство. Локација је комплетно комунално уређена и опремљена водоводом, канализацијом, јавном расветом и колско-пешачком саобраћајницом. Почетни износ накнаде је 283,00 динара по 1 м2 годишње.

3. Локација код Старог града на Дунавцу непосредно уз подзид и паркинг простор код степеништа. Укупно два објекта и то : један у функцији трговине, а други у функцији угоститељства, површине до 25 м2. Локација није комунално опремљена тако да будући корисник о свом трошку обезбеђује прикључак на комуналне објекте и инсталације.

Почетна висина накнаде износи 90,00 динара по 1м2 .годишње.

4. Локација испред Гробља површине до 15 м2, намена објекта је трговина.

Локација није комунално опремљена тако да будући корисник о свом трошку обезбеђује прикључак на комуналне објекте и инсталације.

Почетна висина накнаде износи 90,00 динара по 1м2 .годишње.

5. Локација уз колективну стамбену зграду на углу улица Немањине и 29. Новембра, површине до 12 м2. Намена објекта је занатство или сервис.

Локација није комунално опремљена тако да будући корисник о свом трошку обезбеђује прикључак на комуналне објекте и инсталације.

Почетна висина накнаде износи 80,00 динара по 1м2 .годишње.

У ДЕЛИБЛАТУ

1. Локација у ул Иванка Шљивић код отвореног игралишта. Укупно 3 објекта површине до 16 м2. Намена објеката је: Два у функцији занатства и Један у функцији трговине.

2. Локација на углу ул Жарка Зрењанина и Браће Бузације, површине до 16 м². Намена објекта је трговина.

3. Локација на углу ул Братства Јединства и Браће Бузације, површине до 16 м². Намена објекта је трговина.

4. Локација у Ул М Тита испред зграде МЗ, површине до 6 м². Намена објекта је трговина.

5. Локација на углу Ул. Богдана Петровића и Пионирске, површине до 30 м². Намена објекта је трговина.

6. Локација на углу Ул. ЈНА и Браће Бузације, површине до 16 м². Намена објекта је трговина.

7. Локација на углу Ул. Лоле Рибара и Браће Бузације, површине до 16 м². Намена објекта је трговина.

НАПОМЕНА:. Локације нису комунално опремљене тако да будући корисници о свом трошку обезбеђује прикључак на комуналне објекте и инсталације.

Почетна висина накнаде за локације од 1 до 4 је 40,00 динара по 1м² .годишње, а за локације од 5 - 7 је 26 динара по 1м² годишње

У МРАМОРКУ

1. Локација у ул Задружној код Ватрогасно дома. Површине до 22 м². Намена објеката је у функцији тргвине.

2. Локација код Златара на углу ул Изворске и пута за Ковин, површине до 22 м2. Намена објекта је трговина.

3. Локација на углу ул Задружне и 6. Октобра према гробљу, површине до 22 м2. Намена објекта је трговина.

4. Локација у Ул Жарка Зрењанина код аутобуског стајалишта АТП Панчево у правцу Долова, површине до 6 м2. Намена објекта је трговина.

5. Локација на углу Ул. Жарка Зрењанина и Ватрогасне, површине до 6 м2. Намена објекта је трговина.

НАПОМЕНА:. Локације нису комунално опремљене тако да будући корисници о свом трошку обезбеђује прикључак на комуналне објекте и инсталације.

Почетна висина накнаде за локацију 1 је 40,00 динара по 1м² .годишње, а за локације од 2 - 5 је 26,00 динара по 1м² годишње

У СКОРЕНОВЦУ

1. Локација на углу улица ЈНА и Братства јединства са десне стране. Површине до 6 м2. Намена објеката је у функцији тргвине.

2. Локација код Златара код фудбалског игралишта, укупно 2 објекта површине до 16 м2. Намена објекта је угоститељство.

НАПОМЕНА:. Локације нису комунално опремљене тако да будући корисници о свом трошку обезбеђује прикључак на комуналне објекте и инсталације.

Почетна висина накнаде за локацију 1 је 40,00 динара по 1м2 .годишње, а за локацију 2 је 26,00 динара по 1м2 годишње

У ПЛОЧИЦИ

1. Локација у ул Краља Петра, преко пута МЗ. Површине до 16 м2. Намена објеката је у функцији занатство.

2. Локација у ул. Краља Петра испрад Дома Здравља, укупно 3 локације и то: Прва површине до 6 м2, намена објекта је трговина и две површине до 16 м2, намена је занатство.

3. Локација у ул. Краља Петра испрад Цркве, површине до 6 м2, намена објекта трговина.

4. Локација у ул. Краља Петра код парка, укупно 2 локације и то: Прва површине до 6 м², намена објекта је трговина и друга површине до 6 м², намена је угоститељство.

5. Локација на углу ул Ратка Павловића и Ђуре Филиповићаљу, укупно 2 локације и то, површине до 6 м², намена објеката је угоститељство.

6. Локација код економије на путу према Ковину, површине до 6 м². Намена објекта је угоститељство.

НАПОМЕНА:. Локације нису комунално опремљене тако да будући корисници о свом трошку обезбеђује прикључак на комуналне објекте и инсталације.

Почетна висина накнаде за локације од 1 до 3 је 40,00 динара по 1м² .годишње, а за локације од 4 - 6 је 26,00 динара по 1м² годишње

У ГАЈУ

1. Локација на углу улица 9. Маја и Николе Раткова код гробља. Површине до 11 м². Намена објеката је у функцији тргвине.

Локација није комунално опремљене тако да будући корисник о свом трошку обезбеђује прикључак на комуналне објекте и инсталације.

Почетна висина накнаде 26,00 динара по 1м² .годишње.

У МАЛОМ БАВАНИШТУ

1. Локација код Основне школе. Површине до 11 м². Намена објеката је у функцији тргвине или угоститељства.

Локација није комунално опремљене тако да будући корисник о свом трошку обезбеђује прикључак на комуналне објекте и инсталације.

Почетна висина накнаде 26,00 динара по 1м² .годишње.

У ДУБОВЦУ

1. Локација у ул Предрага Кожића. Површине до 16 м². Намена објеката је у функцији занатство.

2. Локација "код три Мораве", површине до 16 м², намена објекта је трговина и угоститељство.

3. Локација код пијаце, површине до 16 м², намена објекта трговина.

4. Локација код гробља површине до 11 м², намена објекта је трговина.

5. Локација на углу ул Миле Кердуља и Жарка Зрењанина, површине до 16 м², намена објеката је трговина.

6. Локација на углу ул. Дунавске и Марка Орешковића, површине до 16 м². Намена објекта је трговина.

НАПОМЕНА:. Локације нису комунално опремљене тако да будући корисници о свом трошку обезбеђује прикључак на комуналне објекте и инсталације.

Почетна висина накнаде за локације од 1 до 3 је 40,00 динара по 1м² .годишње, а за локације од 4 - 6 је 26,00 динара по 1м² годишње.

Увођење у посед извршиће се одмах по закључивању уговора и уплате утврђене цене и накнаде.

На парцелама из одељка I овог Јавног огласа могу се градити објекти у складу са Детаљним урбанистичким планом и издатим урбанистичко-техничком условима.

На локацијама из одељка II овог Јавног огласа могу се постављати или градити привремени објекти према Програму привременог коришћења грађевинског земљишта у Ковину и по насељеним местима и према издатим урбанистичко-техничком условима.

Прикључење будућих корисника локација из одељка II овог Јавног огласа на комуналне објекте и инсталације извршиће се у складу са издатим урбанистичко-техничком условима.

Локације из одељка II овог Јавног огласа дају се на привремено коришћење у року од пет година, с тим да ће се ове локације по истеку рока од пет година поново додели на привремено коришћење непосредном погодбом, уколико се простор у коме се локација налази неће приводити планираној намени.

Јавни оглас остаје отворен 15. дана од дана објављивања, а биће објављен у листу "Ковинске новине", на Огласној табли Скупштине општине Ковин и огласним таблама у месних заједница.

Право учешћа имају сва заинтересована лица која у року утврђеним овим Огласом доставе своје понуде.

Заинтересована лица у понуди морају понудити већи износ од почетне накнаде, а парцеле или локације дају се на коришћење оном лицу које понуди највећи износ накнаде по 1м² грађевинске парцеле или локације из одељка I и II овог Јавног огласа.

Заинтересовано лице има право и могућности да конкурише за више парцела из одељка И овог Јавног огласа у зависности од технолошког процеса производње.

Понуде се достављају у затвореним ковертама са назнаком на коверти за Комисију и назнаком броја парцеле или локације.

У понуди поред износа цене односно накнаде заинтересована лица ће назначити рок и начин плаћања накнаде или цене и рок у коме ће се окончати изградња објекта на земљишту које се даје на коришћење или привремено коришћење.

Јавно отварање понуда извршиће Комисија за давање на коришћење грађевинског земљишта дана 15. 10. 1998. године са почетком у 10,00 часова у просторијама Јавног предузећа "Геоплан" у Ковину, ул. Светозара Марковића број 15. на првом спрату.

Заинтересована лица су дужна да поред доставе своје понуде најкасније до почетка јавног отварања понуда на жиро-рачун бр. 46010-840-217-23906 који се води код ЗОП Ковин или на благајни овог Јавног предузећа на име гарантованог износа уплате 10 % од почетне цене или накнаде парцеле или локације за коју дају понуду и 300,00 динара на име трошкова овог огласа.

Понуде се достављају Јавном предузећу "Геоплан" из Ковина ул. Светозара Марковића број 15. непосредно или путем поште.

За сва детаљнија обавештења заинтересована лица могу се обратити непосредно на назначеној адреси или путем телефона број 742-804 с позивом на број 013.

На основу члана 6 став 1. и 2. Одлуке о стипендирању студената (Сл. лист општина Смедерево и Ковин, број 7/97 и 10/97) и листе дефицитарних занимања коју је утврдио Извршни одбор Скупштине општине Ковин број 61-19/98-3 од 23.9.1998. године,

ОПШТИНСКА УПРАВА КОВИН
расписује

КОНКУРС

ЗА ДОДЕЛУ СТУДЕНТСКИХ СТИПЕНДИЈА У ШКОЛСКОЈ 1998/99. ГОДИНИ

БРОЈ КОРИСНИКА И УСЛОВИ КОНКУРСА

Редни број	Занимање	Факултет	Број стипендиста
1.	Професор енглеског језика	Филолошки	2
2-	Професор српског јез и књижевности	Филолошки	2
3.	Професор математике	Природ. матем.	1
4.	Професор физике	ПМФ	1
5.	Професор немачког језика	Филолошки	1
6.	Професор музичке културе	Фак. муз. уметн.	1
7.	Наставник ликовне културе	ВШ лик. и прим. ум.	1
8.	Проф. тех. образ.	Пед. тех. фак.	1
9.	Дипл. саобраћ. инжењер	Саобраћајни фак.	1
10.	Дипл. фармацеут	Фармацеутски фак.	1
11.	Лекар	Медицински фак.	1
12.	Дипломирани правник	Правни факултет	1
13.	Дипл. грађ. инж.	Грађевински фак.	1
14.	Дипл. електро инжењер	Електротехн. фак.	1

На конкурс се могу пријавити студенти II, III и IV године основних студија, односно студент више школе за дефицитарна занимања и студент прве године ако је носилац дипломе "Вук Караџић".

Стипендије се додељују редовним студентима који имају пребивалиште на територији општине Ковин.

Студент подноси следећа документа:

- Пријаву за коришћење студентске стипендије
- Уверење о уписаној години студија и постигнутом успеху у студирању, односно висини просечне оцене положених испита у току студија, и
- Уверење о просечном месечном приходу по члану домаћинства за период до 30.6. 1998. године.

Рок за пријављивање на конкурс је до 31. 10. 1998. године. Кандидати се пријављују општинској ушправи Ковин, Одељење за општу управу и јавне службе. неблаговремено поднете пријаве и непотпуна документа се не разматрају.

Редослед студената за доделу стипендија утврђује се на основу следећих чињеница:

- Уписане године студија
- Успеха из претходне године
- Редовног уписа године
- Социјалног статуса.

Рангирање кандидата извршиће Општинска управа Ковин.

Право на стипендију остварује се у месечном новчаном износу у висини од 40% од просечне зараде остваре у Републици Србији у претходном месецу, према званично објављеним подацима Савезног завода за статистику.

Стипендија се за текућу школску годину исплаћује почев од 1.9.1998.

Кориснику студентске стипендије обуставља се исплата додељене стипендије за текућу школску годину и то:

- Када се утврди да је студенту додељена стипендија на основу нетачно достављених података,
- Када изгубе статус редовног студента
- Као и у другим случајевима у складу са законом.

О давање студентске стипендије закључује се уговор са студентом у коме се нарочито прецизира: уговорне стране, предмет уговора, висина стипендије, начин исплчате и коришћења стипендије, као и обавезе студента по завршетку студија.

Студент који јеостварио стипендију обавезан је да проведе на раду најмање онолико времена колко је остваривао право на стипендију.

Остала обавештења у вези са конкурсом могу се добити у Општинској управи Ковин, ЈНА број 5, канцеларија број 41, Тел: 013/742-268.

МОГУЋНОСТ АФИРМАЦИЈЕ И НАГРАДА

Банатски форум расписује наградни конкурс за кратку причу, са темом из банатског живота. Радови у три примерка, не дужи од 10 шлајфни - страница "А" формата, са новинарским проредом, под шифром се шаљу на адресу : БАНАТСКИ ФОРУМ, Панчево, ул. Димитрија Туцовића бр. 36, најкасније до 30. новембра. Резултати ће бити саопштени 25. децембра, а награде ће бити уручене 12. јануара 1999. године. Банатски форум обезбеђује новчане награде - за првонаграђени рад 1.000 динара, за другонаграђени 500 и за трећенаграђени 250 динара..

Управни одбор ДПП "Слога" Ковин, ул. Цара Лазара бр. 237 објављује по други пут

ПРОДАЈУ ЈАВНИМ НАДМЕТАЊЕМ

1. Хангар 1 "Соко"
   у Ковину, ул. Дунавска бб, површине 504м2
2. Хангар 2 "Соко"
   у Ковину, ул. Дунавска бб, површине 504м2
3. Стаја за тов свиња
   у Ковину, ул. Дунавска бб, површине 672 м2

Почетна лицитациона цена износи:

- за хангар под бројем 1 — 364.000,00 дин.
- за хангар под бројем 2 — 390.000,00 дин.
- за стају под бројем 3 — 416.000,оо дин.

На лицитацији могу учествовати сва правна и физичка лица, уз доказ о претходно положеном депозиту - учешће од 5% уплаћен на благајни предузећа или уплатницом на жиро рачун ДПП "Слога" Ковин бр. 46010-601-8-34831.

По завршетку јавне продаје депозит се враћа учеснику ако не излицитира пословни простор.

За разгледање хангара и стаје и за сва друга обавештења обратити се председнику Комисије на тел. 013/742-880 или 013/741-694, или у просторијама предузећа у Ковину, ул. Цара Лазара бр. 237.

Приликом уплате депозита и подношења пријаве учесник је обавезан да нагласи за који објекат учествује у лицитацији.

Најнижи износ лицитационог надметања је 1.000,00 динара.

Од учесника који излицитира пословни простор па одустане, задржава се депозит као и ако у року од 8 дана не изврши уплату у целини.

Јавна продаја неће се објавити ако се не пријаве најмање два учесника по хангару, или стаји.

Порез на промет и остаке трошкове преноса сноси купац.

Лицитација ће се одржати на лицу места у Ковину ул. Дунавска бб, дана 25. септембра 1998. године у 10,00 часова, а пријављивање за лицитацију најкасније до 9 часова истог дана.У случају неуспеле продаје, приступиће се продаји непосредном погодбом истог дана у 12 часова.

ДУНАВ ОСИГУРАЊЕ ГЛАВНА ФИЛИЈАЛА ПАНЧЕВО
Филијала Ковин,ЈНА 2,013/742- 219

НЕКА ВАША ИМОВИНА БУДЕ И НАША БРИГА
ОСИГУРАЊЕМ САЧУВАЈТЕ ОНО ШТО СТЕ
С МУКОМ СТЕКЛИОСИГУРАЈТЕ СТАН - КУЋУ

Уплатом износа назначеног у ставци"осигурање"на признаници ЈП"Ковински комуналац"осигуравате грађевинске делове куће-стана(са припадајућим заједничким просторијама и инсталацијама) од ризика пожара,експлозије,олује, града и изливања воде из инсталације.

ОСИГУРАЊЕ ЈЕ ДОБРОВОЉНО

Годишња премија је свега 2,33 дин/м², и плаћа се у 12 месечних рата по 0,194 дин/м².Штета се надокнађује у целости до износа 24оо дин/м²,ако је премија уплаћивана редовно до дана настанка штете.

У случају нередовне уплате премије,штета се плаћа сразмерно броју уплаћених месечних рата. Примера ради,за стан-кућу од 60м², уз премију осигурања од 11,64 динара месечно даје се покриће у износу од 144.000 динара

За све информације или евентуалне примедбе обратите се Дунав Осигурању Панчево, Масарикова 4 или на телефон 313-776, односно Филијали Ковин, ЈНА 2, 013/742-219, факс 741-451.

RECREATOURS

ОДМОР У ЈЕСЕН

Јесен 98.нека буде у знаку РЕКРЕАТУРСА који за своје чланице и све остале заинтересоване нуди одмор по најповољнијим условима и на најповољнијим дестинацијама.

ОДМОР ЗА ПЕНЗИОНЕРЕ-у Чању, Бечићима, Копаонику, Златару, Великом Градишту,Врњачкој Бањи...плаћање у више рата.10% попуста за авансне уплате.

МАЛИ ОГЛАСИ

Продајем плац у Блоку 73, код Поњавице,површине 338 м2(12 х 27).Све информације у Ковину у улици Бранислава Нушића број 28-Ивачковић.

***

"Центар за културу" Ковин оглашава одлуку да се Добрица Пајић,са станом у Ковину,у Улици Вука Караџића 148,ослободи плаћања дела закупа за јуни 1998.године.

***

Издајем локал у центру Ковина, Трг Ослобођења 1, од 75 квадрата (бивша бурецијска радња са собом за становање, као и код аутобуске станице 0д 40 квадрата са собом од 16 квадрата у Ватрогасној 24 код Јована Тимотића.

тел.013/ 742-141

***

Продајем термоакумулациону пећ од 6 киловата.

тел: 742-652 пре под. 743-540 по подне

ИЗ МАТИЧНИХ КЊИГА

ВЕНЧАНИ:Весна Игња и Рајко Влаисављевић из Ковина.Весна Гвозденов и Данијел Радивој из Ковина.Гергина Даскалеску из Румуније и Игор Бузатов из Ковина.Жељка Папак из Вуковара и Јовица Комадинић из Ковина.Наташа Нешковић из Братунца и Немања Тасић из Ковина.Биљана Новаков и Владица Новаков из Ковина.Јелица Ивковић и Филип Сокић из Ковина.Љиљана Матијашевић из Осијека и Албу Компинеју из Ковина.Љиљана Михајловић и Станиша Поповски из Ковина. Славенка Стеванетић из Нове Вароши и Петар Кнежица из Ковина. Кристина Новаков и Зоран Николић из Ковина.Фелиција Деспић и Драган Стојановић из Ковина.Оливера Савић из Плочице и Драган Ивановић из Ковина.Мира Храб и Златко Ранков из Ковина.

УМРЛИ: Сава Тимотић(1915.), Страхиња Мариновић(1927.), Даринка Стоисављевић (1926.), Славко Илић(1931.),Даринка Стошић(1924.),Јован Живић (1993.), Драгомир Шурјанац(1913.),Михајло Цет(1919.),Бошко Стојковић(1919.),Ђорђе Стефановић(1954.),Радојка Глишић(1922.),Еуфрозина Жепша(1913.),Мара Трифу (1920.)-сви из Ковина.

Дана 26. септембра 1998.године дајемо четрдесетодневни помен

ЈОВАНУ ЖИВИЋУ
/1993-1998./

Тешко нам је да поверујемо да више нећемо видети твој осмех. Четрдесет болних дана и ноћи прошло од како сине са нама ниси. Тешка је истина да смо без тебе, до краја живота. Остао си нас у вечном болу. Био си вољен, а вољени не умиру.

Твоји неутешни: тта Зоран, помајка Весна и браћа Марко и Никола.

Овом приликом захваљујемо се колективу "Југопревоза" који је са нам био у најтежим тренуцима.

Дана 17.09. 1998. навршава се шест тужних месеци од када нас је после кратке болести напустио наш вољени и не прежаљени супруг, отац,таст и деда

МИРКО ГУЈАНИЧИЋ
1928.-1998.

С љубављу и поносом чуваћемо успомену на њега.

Ожалошћени:
супруга Јованка, ћерка Миланка са породицом, ћерка Љубинка са породицом,као и остала многобројна родбина, пријатељи и комшије.

Прошло је 40 дана од преране трагичне смрти нашег драгог унука и брата

ЈОВАНА ЖИВИЋА

Време тече,а бол и туга ране не лече.Што време одмиче туга и бол су све јачи.

Ожалошћени:деда Света,баба Љубица и браћа Марко и Никола

У суботу 26.септембра 1998. навршиће се четрдесет дана од када нас је оставио наш драги брат

ЈОВАН ЖИВИЋ

Бата Јоцо,пуно нам недостајеш!

Носиће те увек у срцу твоја браћа Марко и Никола.

СЕЋАЊЕ НА

ЉУБАНА ПЕТКОВИЋА

Дана 4.октобра славили би смо твој 5о-ти рођендан.Уместо поклона и честитки изаћићемо на твој гроб,оживети успомене на тебе и поклонити ти цвеће.Пуно нам недостајеш!

Твоји најмилији

Тужним срцем јављамо да је наш мили

МИЛОШ-МИКИ ЈАНКОВИЋ, правник преминуо 13.09.1998.године у Београду,у 59.години живота.

Ожалошћени:
супруга Радмила,ћерке Слађана и Жељка и унук Вук

ПОСЛЕДЊИ ПОЗДРАВ

МИЛОШУ ЈАНКОВИЋУ
Од Јелене и Данијела

Првог септембра навршило се 17 година од како нас је заувек напустио наш драги

ДРАГО ВУКОСАВЉЕВИЋ

У нашим је срцима и мислима заувек.

Супруга Ангелина, син Радован и ћерка Оливера са породицама.

01.08.1998.године изненада је преминуо наш вољени отац и супруг

МИЛОВАН РАКОЧЕВИЋ

Са болом у души мислићемо на тебе.

Син Горан,ћерка Тања и супруга Нада

15.август памтићемо по вести која нас је све заболела јер смо тог дана остали без дивног колеге и племенитог и искреног пријатеља

ДРАГОЉУБА ШУКОВИЋА,
капетана

Непријатељска рука није Ти дозволила ни 40-ту да дочекаш и своју децу и изведеш на пут. Твоје колеге са којима си радио све ове године неће ти заборавити

радници СУП-а

У терористичком нападу који се догодио 15.августа 1998.године у селу Вокше,општина Дечани на Косову живот је изгубио наш драги колега

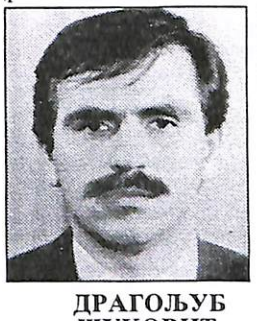

ДРАГОЉУБ ШУКОВИЋ
капетан,рођ.1960.

Храброст,пожртвовање и патриотизам красили су овог младог човека.С поштовањем ћемо чувати успомену на њега.

Колеге ОУП Ковин

IN MEMORIAM

ДРАГОЉУБ ШУКОВИЋ-ШУКИ

Отишао је Човек. Отишао је Пријатељ на пут са звездама. Оставио је нас обичне, збуњене, неприпремљене, са гласом на уснама" Како.!?"

Именом и делом дао је печат једној генерацији која ће од сада само у срцима и сећањима имати његов осмех, топлину,људскост...

Другови из средње школе

YUGOAGRINA

VELETRGOVINA

VELIKI IZBOR ARTIKALA

POVOLJNI USLOVI

NAJNIŽE CENE

GARANTOVANO SNABDEVANJE SAMOSTALNIH TRGOVINSKIH RADNJI

ODLOŽENO PLAĆANJE 15-21 DAN

ZA NARUDŽBINE PREKO 15.000 din ROBU DOVOZIMO DO KUPCA

- Prehrambena roba
- Deficitarna roba
- Uvozna roba
- Hemijski proizvodi
- Konditorski proizvodi
- Alkoholna pića
- Sokovi i pivo
- Kozmetika

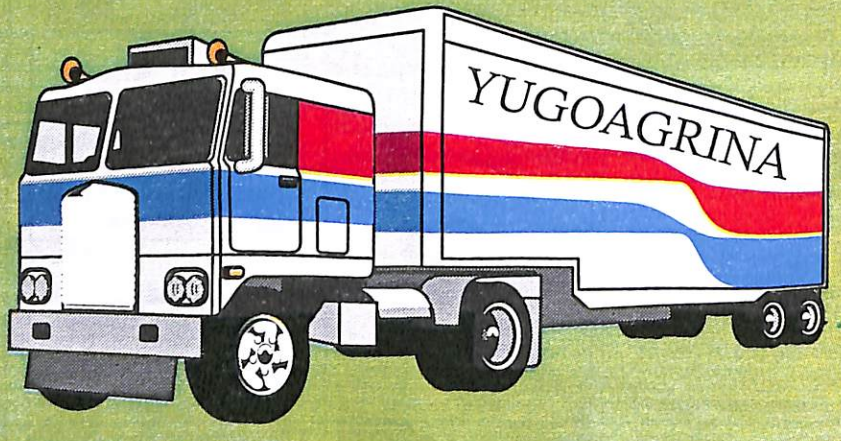

INTERVENTNO SNABDEVANJE
ALO-ALO/FAX PORUDŽBINE
013/ 741-292

RADNO VREME 07-19